新鐫出像點板纏頭百練

纏頭百練序

語曰千金買一笑不惜錦纏頭何貴音之要也音律所通曲為最然曲數元猶詩之唐騷楚辭六朝矣約云爾其實、元之後麗曲

實多冗失悉非調聱牙其訣者在不工而工今有沖和居士別號曲癡子猓咋知音者縷々與意所鍾偏譜歌曲逞其不工而工者求其工而工風

朝來一調月夕戴一音敲字於花
欄譜宮於酒榭遊今昔人一宮
一商情辭淼麗中竟爾忘
死我見其點之又圈之又合之合
有六南与北畱令而昔合麗情

与弋調合呂調協辭不隽勿与合辭隽還求韻永韻永又索情深〻情處色侵嬌萼趣盈春風不爾又留与合此六合纏頭成我勸無世間鍾情人聊供

一統因想作鍾情人無曲作鍾情人儔合是曲倘情怡神和一展玩則以[illegible]愜過人之目樂韻士之襟激情郎之況千金一咲在乎是矣便六朝金

粉黛唐餘叶何必不鏗鏗者
都在僅見乎執曲、癡子縱是
是想觀者實者是因但容
者嘲曲、癡子者以其音麗
情淫而蕩偏暢浪子曲癡子

曰桑濮之音爲巢之謳狂童
艷姬三百篇首而不廢亦黜
浪子否与客相覩而哭自命
曲痴洵痴乱若因六合調付
六合春謾握纒頭一屢徘徊

一度停雲拂〻春風花卿
也雖謂曲廊子也是知音人
亦可空觀子卿（以上卿言贈）
空觀謾艸

新鐫出像點板怡春錦曲幽期寫照禮集

西廂記　赴約
紅梨花記
錦箋記　尼奸
玉合記　義娼
紅拂記　私奔
珠衲記　私計
青瑣記　贈香
水滸記　野合
明珠記　珠圓
存孤記　私期
玉簪記　詞媾
紅鞋記　私會
還魂記　驚夢
灌園記　機露
玉玦記　入院
義俠記　巧妬
異夢記　夢圓

新鐫出像點板怡春錦曲南音獨步樂集目錄二

玉玦記 酖喜 西廂記 報捷
明珠記 煎茶 繡襦記 剔目
浣紗記 行春 採蓮 琵琶記 旅思
幽閨記 分凰 灌園記 贈袍
荊釵記 送親 祝髮記 入禪
雙珠記 投崖 綵樓記 別試
尋親記 訓子 金印記 逼敘

新鐫出像點板怡春錦曲名流清劇射集目錄　三

曇花記　度迷
還魂記　幽會　尋夢
錦箋記　重晤
西樓記　緘誤
合紗記　拔紗
鴛鴦被記　繡被
弄珠樓記　盟約
南柯記　就徵　玩月
驚鴻記　路訴
靈犀被　情鍾　密訂
霞箋記　倘主

新鐫出像點板怡春錦曲絃索元音御集目錄

紅拂記　海歸
歌風記　困羽
邯鄲記　度世
青樓記　訂盟　鼓琴
焚香記　陽告
寶劍記　夜奔
紅梨花記　計賺
千金記　追賢　點將
鮫綃記　訪賢
明珠記　重合
連環記　探報
綵樓記　榮會
四郡記　單刀

新鐫出像點板怡春錦曲新詞清賞集目錄上

點檢梅花　咏梅　芳草長堤露　花怨
鷓鴣報春晴　春閨　簾控金鉤　閨思
小曲幽房　奇遇　蕭樓頻倚　春怨
昨夜春歸　感夏　小扇輕羅　詠景
貂裘染　佳遇　四時歡　怨別
無意整雲鬟　閨思　花滿金閶　詠虎丘
孤幃一點　別恨　香醪會解愁　遣愁
一夜梧桐　懷舊　一聲孤鴈　秋詞

秋歸後　秋景　相逢久笑　秋懷
天長地久　離恨　瑣窗人靜　宮怨
隔牆新月　閨怨　帳掩香消　懷舊
伴孤燈　閨怨　燈兒下　怨別
側耳聽琴　徐箭

新鐫出像點板怡春錦曲弋陽雅調數集目錄上

青塚記　出塞　西廂記　傳情
琵琶記　分別　附琵琶訴　荊釵記　祭江
長城記　送衣　金印記　對月
唾紅記　唾紅　躍鯉記　詰妻
斷髮記　步雪　望雲記　遇妖
四喜記　弄月　玉簪記　過約
負薪記　整威　登科記　試節

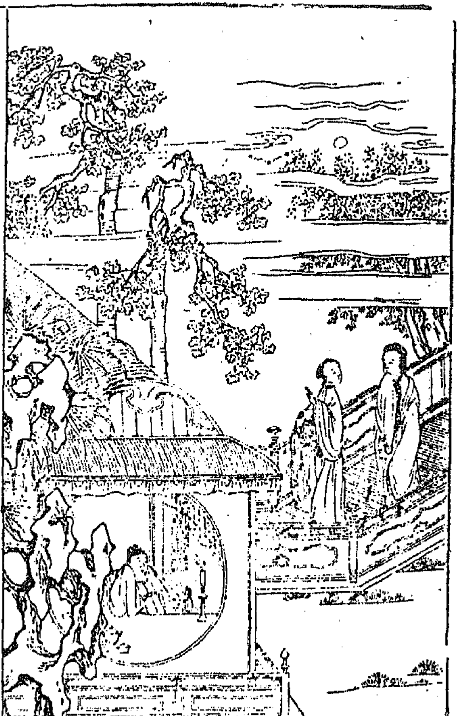

新鐫出像點板纏頭百練幽期寫照禮集

冲和居士選

西廂記

踐約

臨江僊（旦）針線無心倚繡牀那人悶在書房封書曾約赴高唐紅輪西墜也不覺又昏黃

小庭春寂寞。凉月夜潺潺。正是春色惱人眠不得。月移花影上欄杆。昨日着紅娘送緘帖兒。約張生今夜相會。待紅娘來。與他做箇商量。（紅上）着意求不得。有

時還自來。小姐着我送簡兒與張生。許他今晚相會。我只怕小姐又有變更。斷送人性命。非當耍處。如今是時節了。且看他怎麽說。（紅見介）（旦）紅娘。收拾臥房。我要去睡也。（紅）姐姐。你睡了不打緊。怎麽發付那生（旦）說甚麽那生。（紅）姐姐你又來了。送了人性命。非當耍。你若又番更。我去出首與老夫人。你着我將簡帖兒。約下他來。（旦）這小賤人。倒會放刁。羞人搭搭的。叫我怎麽去。（紅）小姐。有甚羞處。到那分際時。只把眼兒閉了便罷。看你

祝英臺紅玉精神花模樣看他無倒斷思量一片志誠今日方卯兩下裡赴約高唐只為他竊玉偷香勾引得春心飄蕩料襄王先在陽臺之上

旦作難介紅娘雖然如此實是懶去紅推旦介待我携了衾枕去去去老夫人睡了也旦走介紅俺姐姐語言雖是強腳步早先行同下

供養引生竚立閑堦夜深香靄橫金界瀟灑書齋悶殺讀書客

書當快意讀易盡客有可人期不來小姐着紅娘送

來緘帖兒。說今晚成事。這時候不見來。敢又是說謊了。正是人間良夜靜不靜。天上美人來不來。

臨鏡序（生）彩雲開月明如水浸樓臺風弄竹聲只道是金珮響月移花影疑是玉人來意孜孜雙業眼急攘攘那情懷倚定門兒待只索要呆打孩青鸞黃犬信音乖

小生一日十二箇時辰。無一刻放下小姐。你那裡知道呵。

前腔（生）昏昏情思眼慵開夢兒飛入楚陽臺早知道

無明無夜因他害、想當初不如不遇傾城色、小姐這早晚還不見來。夫人行料應難離側、多管是冤家有些不自在、小姐若這一遭不來呵。安排害、准備擡異、鄉身強把茶湯捱、

紅抱衾枕同旦上 姐姐。你在這裡站着。待我敲門。張先生。開門。開門。生 是誰。紅 是你家前世娘。生 小姐來了麼。紅 又不得來。生 若不來。你就替替。紅 張先生。放尊重些。休得驚了小姐。且接了衾枕進去。生 接介 是。不敢。紅 張先生。看你如何謝我。生 小生一言難盡。惟

天可表當效犬馬之報（生見旦跪接介）張珙有何德

能敢勞神僊下降。（旦）請起來。

羅香令（生）先前見責誰承望今宵歡愛看小姐這般

留心我張珙合當跪拜（生跪旦扶起介）（生）小生又無

潘安貌子建才（生回看旦介）覷着可憎樣樣不勝感

戴小姐只是可憐見我是孤身客

前腔（旦）我見你多愁多害其實難捱只因你厭瘦念

儉可憐你十分不快（紅）虧你真心耐志誠捱小姐的

心廻意轉張先生你否極泰來這其間留得形骸在

（生跪介）謝小姐不棄張珙。今夜得就枕席。異日當思報效。不敢有忘。（旦）妾千金之軀。一旦棄之。此身托于君子。勿以他日見棄。使妾有白頭之嘆。（生）小生焉敢如此。（紅）你兩人進去睡罷。我去看老夫人醒也未醒。（生旦携手介）雙雙携素手。款款入書齋。（下）（紅弔白）你看張生好歹。他兩箇公然進去了。竟不睬着紅娘。教我悶殺人也。正是窓前獨步誰爲作。設自支頤恨咬牙。我想他兩人啊。

十二紅（紅）小姐小姐多丰采、君瑞君瑞濟川才、一雙

才貌世無賽堪愛愛他每兩意和諧花心採柳腰擺露滴牡丹開香恣蝶蜂採一箇半推半就一箇又驚又愛一箇嬌羞滿面一箇春意滿懷好似襄王神女會陽臺一箇斜欹雲鬢也不管墮折寶釵一箇掀翻錦被也不管凍却瘦骸今宵勾却相思債張生當初許説事成之後築壇拜將謝我如今兩箇携着手兒。竟自去了。更不管紅娘在門兒外待好教我無端春興倩誰排只得咬定羅衫奈（咬衣並足介）猶恐夫人驀覺來將好事番成害將門扭冄秀才莫貪餘樂惹

非失輕輕呌呌小姐悄披衣袂把門開看看月上粉墻來莫恠我再三催

【節節高】生旦披衣上春香抱滿懷暢奇哉渾身上下都通泰無聊賴難擺劃憑誰解夢魂飛遶青霄外知伊昨夜夢中來愁無奈（合）今宵相會碧紗厨何時重解香羅帶

【前腔】（合）花陰下蘚堦赴陽臺裏王雲雨今何在重歡愛歸去來何時再年時相見教人愛霎時不見教人恠（合前）

【尾聲】風流不用千金買賤郄人間玉與帛（生）小姐若不棄小生。（跪介）是必破工夫明夜早些來

（旦）紅娘。我和你回去了。怕夫人醒來尋我。（紅）張先生。且喜且喜。你如今病體好了麽（生）謝紅娘姐我病已去九分了。還有一分未去（紅）這一分如何不去（生）這一分還在你身上。紅娘姐不棄。一發救了小生這一分何如。（紅）呸。（扶旦下）

寄緘傳書在用功　聽琴聯句向墻東
今朝賸把銀釭照　猶恐相逢是夢中

蓮漏將殘侍鼓朦鐘徹繡閣
獨擁孤淚蘇偎抱錦芙露寒
曉家慵香泥鳳簪釵雨墜翼
針黏黃線並入蕊珠宮

右調山花子　楊醒山人

佳期

（掛眞兒）（生上）月上簾櫳花影動待多嬌佇立臨風閒剔銀缸頻添寶篆好教人口兒作誦冷鋪紋簟水鄰鄰紅藕花香到檻頻早爲不逢巫峽夢可堪閒憶似花人小生蒙那小姐昨日相期說今晚再來園中與我相會此時已是黃昏時候怎麼那小姐還不見來好教我放心不下

（宜春令）他傾城貌絕代容恰相逢便覺情深意濃待

把湘魂哀弔誰知又逃闈堂夢喜今宵解珮相從勝弼下傳情趣味我想此時夜色將闌怎麼小姐還不見來教人把佳期佇望早已漸皷催動

旦小旦執燈籠上走介

前腔穿芳徑入錦叢他望懸懸聽殘暮鐘小旦姐姐快走些那趙相公等久了明日還要去回覆劉老爺哩旦羞答答的教我怎生去小旦扶旦走介花間緩步蒼苔露濕弓鞋重此間已是待我扣門作扣門介

生如今是了急走開門見旦揖介小姐來了真信人

也，請進裡面去。〔進介〕〔生〕小生今日蒙小姐錯愛，似飛瓊暫離瑤宮，愧劉阮誤迷仙洞。〔小旦〕小姐，你在此與趙相公少敘，我回去看老夫人醒未，再來接你。趙相公走來。〔背〕他是箇柔枝嫩蕊，須索緊偎輕動。〔小旦下〕〔生〕小生想那日綺陌邂逅，誰望採蓮於玉井。今宵綉帷繾綣，多幸折花於吳宮。承小姐不爽明星之期，使小生得遂上宮之約。恩沾肺腑，感佩死生。〔旦〕偶爾相逢，過蒙垂盼。因慕梁園之客，敢偷青瑣之香。自愧無媒，深慚自獻，望君勿以鶉奔見棄，使妾終以桑椹與

嗟、【生】小姐說那裡話。小生怎敢忘却小姐來。

繡帶兒、【生】困孤幃寒、衾自、擁明月一。簾殘夢、喜今宵消受軟、玉溫、香。怎肯忘却倚、翠偎紅、我看小姐的容貌。比初見時更自不同了。（生持燈看旦羞低首介）【生】芳容、似海棠、含艷、迎風、弄嬌無力、枝頭春重、最相宜雲鬟翠、籠今日喜逢伊想藍田曾種

【生】小姐請睡了罷。【旦】與君清話一宵。不睡罷了。【生】拙旦（旦不肯介）天色尚早。（丑扮老子淨扮更夫上）夏月當差使。炎天去守更。我們是洛陽郡差到趙相公書

房內守宿的。今日來遲了快去敲門。（扣門介）（生）是誰扣門。小姐你且在此避一避我去開門看來。（開門看介）你們是什麼人。（丑）小的們。是輪來上宿的。（生）今夜不要你們上宿。你們回去了罷。（丑）這箇却使不得。劉爺知道。要責罰小的們。（生）我與劉爺說便是。（淨）相公口說無憑。求相公一箇帖。我們纔敢去。（生）可惡。只管在此胡纏（推丑淨出閉門介）（丑）老兄。他既不要我們守宿。我們自去了罷。假手脫身去。歸家自在眠。（下）（生進介）是兩箇值宿的。我打發他去了。小姐請睡了罷

旦 奴家此來、相慕才華、豈貪情慾、幸勿把淫奔女子相待。生 小生豈敢。

前腔 旦 情濃、他把絮語將人調弄、我欲言又怕鶯簧傳送。生 小姐有話、但說何妨。旦 羞答答背卻銀燈、低介 怕東風聯、翦芙蓉、背介 相逢、話在舌尖、只自懂我真恩愛、倒把假情陪奉、生 小姐請聽了罷。生 扯旦介

旦 他緬覥教我挑惚暈紅、生 似蕊怯遊蜂、嬌柔千種、

生吹燈抱旦下 小旦上

瑣窗寒 漏將殘月影朦朧、綉閣依、微燭半紅、姐姐、你

終日思想那趙相公。今朝遂你意兒了。流蘇偎、抱露、滴芙蓉、象床春、煖香、迷鳳、親受用、錦、衾、幽夢幸逢、似雙雙遊、入蕊珠、宮免教相思瘦、損嬌容、天色已將明了。怎麽這會還不起來。（生旦披衣上）

前腔（生旦）兩相偎春睡朦、朧、夢裡綢、繆枕、曉鐘、（小旦進介）小姐你起來了。看你的鬢兒都亂了。（旦）金釵半、墜雲、鬟斜鬆、（小旦與旦整衣介）（生）春衫重、整麝、蘭飛湧、似瑤、臺月、下相、逢、（小旦）天色將明。我們快些回去。（生）小姐今宵一别。何日再來。（旦）娘親拘束得緊。後會

尚未可期。我若得空。便來與你相會。（生）意濃、須臾鳳去秦臺空、何時再睹芳容、（小旦）怕老夫人醒來尋你。快快回去。（生送旦出介）（小姐）千萬得暇再來。翡翠屏開綉幄紅、（旦）青鸞飛入合歡宮。（小旦）欲知別後相思夢。心有靈犀一點通。（旦小旦下）（生吊場望介）你看那小姐。似蓉澗遠。蘭澤猶馨。蓮步輕移。閃殺人是幾淺芳印、清揚顧盼。留情處那一轉波光。這相思呵。須索害殺我也。

【尾犯序】繡帳、麝煙籠、一宿鄒息、恩愛深、重玉枕遊衾

覺香尚濃光瑩他嬌柔似花房蘸雨我偎抱似梨雲

迷夢恨殺那雞聲催起雲雨霎時空

一飲瓊漿百感生　玄霜搗盡見雲英

藍橋便是神仙窟　何必崎嶇上玉京

頻將玉粹祈及作金鐔酎
蒲柳一微姿敢與松筠比
花蕋借春光聊醉饒滋味
憐惜賴東君未慣風和雨

右生查子

文魔

錦箋記

尼奸

老旦曲徑通幽處。禪房花木深。旦山光悅鳥性。潭影空人心。這裡静室。老旦是。奶奶明日來。旦明日。老旦芳春姐。旦隨後到也。老旦指介小姐即所在這廂。阿姊們在那廂。旦起動。

風馬兒小旦林徑逶迤隱精廬雲封幽邃

見介老旦正尔此動問。小旦多蒙垂念。老旦阿姊。陪小姐在房中坐。我去去來。旦請便老旦偏陪了。下旦

芳春你看

繡帶兒山房淨纖塵不至自是一般風趣試看他紙帳梅花不減我繡褥芙蕖偏宜蒲團木榻湘竹几間賞翫頻添清思合推窓處松月離離香藹郁風來巖頭桂樹

丑捧茶上松戶有佳期香茶慰所思末扮金甲神擎沓介丑呀藥在裡頭沓了如何好省得師父罵背地和些白湯不敎不干我事復下

前腔小旦幽居木石擁泉聲不住時有蠹魚偶語分

明是福地洞天說甚金谷瑤池棲遲尨爐夜靜燃栢
子恁清絕疑非塵世（合前）
（丑復持茶上）茶在此。（旦小旦起動。）（生上）欲赴桑間約。
來尋濮上期。（丑攔介）且慢些。
（獅子序）（生）我中熱難自持（丑扯生退介）急速還愁犯
玉威潛身松廡下（窺介）細細偷窺真箇是千嬌百媚
（旦飲茶介）（生）看他撫茶甌（小旦挑燈介）（生）挑燈燼（旦
凭几介）（生）憑几席（旦）如何倦怠起來（生）幾番私語分
明玉樹傍着瓊枝（生丑作潛聽介）

降黃龍【旦】睡思迷離【小旦】待奴鋪床小姐安置。【旦】謾整衾、裯、好收簪珥、本待要賦、山窓良夜、忍辜負明月清輝、牙堪奇、【小旦】却怎麼。【旦】心兒、搖曳、猛可的、如醉如、痴、且待我和、衣隱几、暫息須臾、（凭几介）

前腔【小旦】有些寒思。依稀、幾、乘生、肌、想秋入銀、屏露、凝雕砌、怎麼也覺倦怠。神昏意懶、似柔條着、雨、欹垂、支頤、欄、干頻、倚、做不得愛、月眠、遲、小姐也待我偷、安一霎、共爾徘徊、

【小旦下】【老旦上】半偈初傳法、中峯又掩扉。事、體怎麼。

丑都不做聲了。老旦這等。邀相公進去。待我念起呪來。丑應介老旦念呪介

前腔生前趨丑小姐還坐着哩。生應到華胥你看他鳳眼微含蟬鬢低更那香腮枕腕好一似藕上芙蕖。丑扯生低接須知雲雲雨雨可憐他嫩蕋嬌枝必索用輕輕軟軟欵欵徐徐

生抑旦閃介旦醒介丑急扯老旦同下

前腔旦驚疑還應是夢結蔦離。生見介妹子休驚動。我實在此。旦哥哥你徑路何媒。生笑介自有來處。旦

難道是御風插翅（生）雖非插翅御風實無如者。（旦）冰霜自比怎管他魚鳥難窺（生按介）休迷良晨難遇况為伊歷盡嶇崛遊今宵好相傾倒莫更躊躇（生摟介）

撲燈蛾（旦拂衣介）君心何太痴君心何太痴越禮奚端始齟齬匪沽名期將完璧歸予也你看桑間濮上迄今千古尚貽譏（生）罷罷想鴛鴦難當雅意（走介）（旦）那里去。（生）越重湖秋水管取葬微軀（旦）好好。要學那自經溝瀆的。

前腔（生）我矢從溝瀆歸矢從溝瀆歸（旦扯介）難道官

也不要做了。生名利如塵厭好恨你夜深豺虎犂立

地驪人歸去也旦笑介何嘗教你去。生不去。終不然

披簑臥月和那薰籠斜倚待鳴鷄旦笑狂狙孳孳滑

睡拿着燈隨我來。生携燈介那裡去。旦來麼。有寒身

佳處推介付你好支持作推門下生捘介怎到反關

我在此小旦上呀。相公何來。生小姐送我來。却又反

鎖門竟去了。

滚遍小旦小姐。小姐你素將玉杵祈素將玉杵祈潸

做金蟬計生姐姐你須憐我。休學那小姐。小旦誰栁

微姿敢與松筠比相公我雖是借春花蕋餅饅滋味
也須知未曾慣風和雨
生携小旦欲下丑潜上介小旦閃介窓外甚麽。
前腔生月明花影移月明花影移夜久重門閉好整
衾幃早赴陽臺會小旦他日休忘此時。生海山堪誓
天神鑒取不要謊姐姐。就是小姐的賢德。我口見言
心兒印難忘已並下
丑低叫師父。師父。老旦上怎麽了。丑畢竟不諧。到拿
去作成了芳春姐。老旦有這等事。不惟貞潔。又且賢

會。難得。難得。（丑）師父。那小姐莫不是

（尾聲）劉恩猜口謀深秘（老旦）那有此話。（丑）這等那劳春姐好造化。（老旦）自古道佐酒得當非戲（丑）師父只是你的呪欠靈（老旦）噯。又不道心正何愁着鬼迷（丑）我想他們此時呵。

男顏欣欣女顏悅　惆悵只愁明月別

（老旦）無情何事管多情　（丑）流蕩此心難共說

蘭房深處笑聲〻寶香風

團羅嬋娟銀釭隱見貌增

妍情態堪憐坳〻雲鬟

零亂津〻寶唾灑涎遊蜂慢

簇淡幽黃浮濕春鸝

右畫堂春

笙〻子

玉合記

義姤

一江風（貼行上）怯春寒，綠襯芳茸淺，嬌護金蓮倦，我遲了韓君平玉合錢，又透出他實信來。回覆姐姐去，做蹊媒，着意花間逗，得花心亂，東家望眼穿東家望眼穿，西樓好夢圓，說話之間，不覺已到。呀，如何鎖上門在此，試問一聲。柳娘子今在何處（內應介）李家接去春明園了。（貼）姐姐你去則去，只恐你乘輿而來，興盡而返。怕啼鵑洒血空成怨，行來此間，是韓君平門

首。如何也鎖上門。想是我那君請去韓郎。韓郎。你事多難成。到不見我姐姐也罷了。怕啼鵑灑血空成怨

這便是春明園。那花徑中。遮遮掩掩走來的。多是我姐姐也。

前腔（旦上）惜春殘遲踏飄紅遍簇蝶香裙散蟹蛾。你來了。我今日梳束好麼（貼）鬢兒梳得絕精。只是安黃不正些。（旦）問安黃不正纖纖鬢墨光浮宜（貼）韓郎好生致意。早承鶯信願恊鳳占（旦）飛鸞信早還飛鸞信早還（貼）姐姐。他並未新婚。亦無外宅。（旦）住口。輕賤口

暫緘怕金籠鸚鵡能傳怨前話只妳你知我知怕金籠鸚鵡能傳怨

郎君自去邀韓相公想必就到我們一壁廂候也生上

小生衆作樂同上

海棠春小生朋林選勝貪遊衍看卷畫樓臺當眼陰洞宿煙迷曲檻餘寒淺生北斗城邊南山掌畔承露金莖霄漢合把酒送春歸萬點春零亂

歸國遙小生春欲暮滿地落花紅帶雨生惆悵玉簪鸂鶒單栖無伴侶旦南望去程何許問落花不訴聽

早晚得同歸去。恨無雙翠羽。（小生）柳姬過來見韓相公。（旦）相公萬福。（生）柳娘子拜揖。這就是章臺柳麼。（小生）他久已深居。今特薦上客耳。（生）李兄。名園不殊金谷。麗人何減綠珠。仗此花神。願得青春無恙。白首同歸。（旦）相公與郎君同心聯璧。可參騎省之遊。賤妾濫措綠絲。直媿石家之婦。（小生）叫樂人們承應。輕敲拂席。柳姬把盞。（衆作樂旦送酒介）

桂枝香（生）押簾銀蒜、拂纓珠串、啼粧半貼鈿蟬、手語斜飛金鳳、看花期漸闌、花期漸闌、露條香濺、風心紅

統在長安人遠天涯近春歸客路先

（小生）韓兄。爾寒食佳篇。柳娘近來頗習。試歌侑酒。

北寄生草（旦）催風雨愁中節。怨龍蛇原上田。那花飛細蘸胭脂絢。門垂御柳金絲顫。宮傳蠟燭青煙變。如何方火向客心然。便禁煙也不禁侯家宴。

（生）李兄。綺庭玉樹聲聲自合鸞歌。綉幌金荃字字偏諧鳳律。不數四時子夜。絕勝郢國陽春。（小生）小生手奉一卮。

桂枝香風回彤扇。春催欄畔璇題。梓澤高擎玉桂梁

州低、按、韓兄請過把金樽所掯、金樽再掯、春醲偷換、清謳流盼、笑嫣然引鳳停歌、掐鶯鴻試舞進、娉婷。我久不見你舞了。好一一折腰。試他垂手。（旦舞衆合唱介）

【北對玉環帶過清江引】碧玉珊珊、羅裳風外單、紫燕翩翩、纖腰掌上安、頓趾却仍前、迴身斷復還、飛雪流波盈盈、舒媚眼、餘姿逸態張、猶掩際袂、鶯香散、急鼓會繁絃、白紵縈清渺、作猶矜、忽如疑中似幻、

（生）看他嬌若遊龍。超踰集鳥。春風香徑。花前翠帶從

風。夜月紅樓。樹下霓裳出月。是好舞也。（小生）當直把
酒移到瑤光臺。我們從金波橋過去。（移席介合唱）
燒夜香、金波蕩影弄雲鮮、織女橋回幾曲聯、洞門花、
源別有天、（合）別有天、邀客儘留連、向脆、扇月斜窺繩、
河午展、

（到介）（生）王孫別舍擁朱輪。（小生）不羨空名樂此身。（旦）
門外碧潭春洗馬。（貼）樓前紅燭夜迎人。（小生）酒到送
生（酒介）

梁州序　瑤臺星列、金波虹颭、十二屏山不斷、籠香桂、

翠隔春笑攬韶年韓郎你名士無虛柳姬你佳人獨立一箇赤繩未繫一箇玄的猶存自合雙飛真難再得便相配偶不必遲疑（指生介）看你詞華撥日（指旦介）麗彩升霞絕世俱堪羨玉笙吹徹也會雙仙一任天風駕紫鸞輭聝掌嬌柳姬送酒（合）然錦燭開羅薦把玄漿合巹頻頻勸酒來我代你們一祝對天酹酒（介）祝此二人佳期之後天長地久夫貴妻榮期百歲結良緣

（生）李兄他雖未抱衾裯已在小星之列小生後來烏

鵲敢分明月之栖。况你玉牒名流。合配金屏艷質（指小生介）

（前腔）天潢貴種（指旦介）星橋仙媛。掩映金輝玉璨。絲蘿喬木。根株豈合纏綿（小生）咳。大丈夫相遇。杯酒間一言道合。尚許以死。何况一女子者（生）大德不報。知己誠難。安得復勤子之施。奪人之好。况我窮林賦鳥。幸舍歌魚。酒輙波飛淺。蹇裳何處也。隔蓬山敢望文簫逐綵鸞（合前）

（旦）郎君。妾方待歲。不止周星。弄管持觴。既免燕梁之

過。稱詩守禮。何來蜒非之嫌。

【前腔】捧瓔酥歷銀蟬點松肪光飛玉獸更沉香火底穠李花前。【小生】柳姬差了。你就是仙女。也有簫吹簫碧落。怕不做偷藥青天。【旦】可是嫦娥奔月。帝女乘雲。覷面將人閃。【悲介】殼儕雙笑也。鏡空圓翠影羞窺舊舞鸞。【合前】

【貼】姐姐。他相女配夫。韓郎。他爲君擇婿。佳人才子。真如二曜縣天。吉日良宵。試看三星帶月。

【前腔】道新人琬琰名鐫。問才郎金華將彥。看花房低

綴黼帳高懸郎君這是推雲出岫撥月移宮好事行方便姐姐今朝遷次也笑啼難一曲離鴻雜引鸞 合

前

小生 韓郎柳娘你們當此星月之前花燭之下誓同結髮都莫負心 生旦拈香介

節節高 名香炷博山瑞鑪煙拜天介深深拜發低低願懸天鑒交頸鴛雙飛燕秋光到處常相見風流殿有你輕散 合 一日長安遍看花管教早晚魁金殿

小生 蒼頭們將鼓樂花燭送到園中西洞房去 衆 習

行介

前腔蘭房笑、語喧、擁嬋娟、銀釭照、見桃花面、香囊亂、

寶唾沾、靈犀泮、遊蜂細、簇幽黃淡、啼鶯睛度、驚紅散、

合前

尾聲銅龍午夜催銀箭闌、溶溶香氣夢騰、生揖小生

介小生拳謝小生意氣相與。何所可謝。生你海樣恩、

深石樣堅、

小生韓兄三日之後、同柳姬到俺宅中。一言相告生

領教、

（生）仙史高臺十二重（小生）巧將花貌占春風
（旦）可憐今夜千門裏（貼）銀漢星回一道通
（生旦吊場）（生）柳娘子。向者紫陌閑遊。紅樓下遇。山[illegible]相隔。恐成千里之遙。逢梗還逢喜。遂同根之願。我想起當日呵。

【啄木兒】紗窗倚繡陌遊不是從前相識久猛偷傳一縷柔情却空抛萬種閑愁想今生沒路投機彀東風怕不堪回首可料浮槎杳入斗

（旦）那日綠柳煙勻。纔堪繫馬。碧桃春老。剛[illegible]停舟。將

無永絶今生何意緒歎此夜。

【前腔】瓏璁欄翡翠樓手捲真珠上玉鉤擲年光幾樹楊花靡春風甚處驊騮認初窺薄怒賴相逗將儕轉盼精堪授今甘蒙羞載鄂舟

（貼持燭上）

【三段子】緗縢話兜筭從前相思盡勾香甜味投遞新來風流上頭呀。韓郎弥那得閑坐（生）他防身寶袜牢牢呼躭驚翠黛輕輕皺兀那一段銷魂乍喜乍羞

（貼）好不卿濡的相如。

【歸朝歡】留心的留心的緊偎慢抽姐姐恰好處些兒着手你們到要緊時。莫丟了我。針和線針和線記他引頭韓郎你如今真喚箇章臺折柳姐姐。這替不得你的。你怕他待怎生。（旦）怕他燈前光服將人躧床頭絮語將人搆（貼）韓郎走來我教你箇七字經兒。（引生携旦手介）做道是軟款溫柔不識羞（生旦下）（貼）他兩箇伴伴去了。那怎生發付我來。你着

春風拂檻露凝香　　花燭熒熒照洞房
旣是一樣玉壺傳漏出　　南宮夜短北宮長

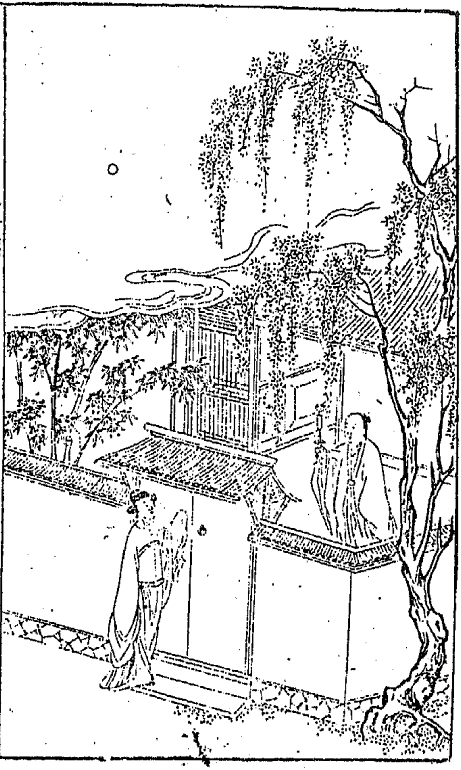

紅拂記

私奔

旦紫衣紗帽上自憐聰慧早知音。暫見英豪意已深俠氣，自能通劍術。春情非是動琴心。奴家自從見那秀才之後。不覺神魂飛動。我想起來。塵埋在此。分明是燕山劍老。滄海珠沉。怎得箇出頭日子。若得絲蘿附喬木。日後夫榮妻貴。也不枉了我這雙識英雄的俊眼兒。如今夜闌人靜。打扮做打差官員的粧束。私奔他去。早已被我賺出這門來也呵。

【北二犯江兒水】重門朱戶、恰離了重門朱戶、深閨李自鎖、正瓊樓罷、舞綺席停歌、改新粧、尋鴛侶、兩日不揮戈、三星又落、途鸞馭倫過、鵲駕臨河、搖兵符而誰行來問取、魏姬竊符、分明是魏姬竊符、雞鳴潛度、討的箇雞鳴潛度、聽更籌戍樓中漏下玉壺

（衆扮更夫上擋路介）此是何人、這般時候、往那里去。

【前腔】（旦）公門將佐、我是箇公門將佐、休猜做亾國虜、正懷揣着令旨、手執銅符、戴烏紗衣掛紫、（衆）如今老爺睡也未。（旦）寄語主更夫、何須竟夜呼、老爺啊、自有

絃上靦、覥燈下趨、蹌這時節、向陽臺行雲雨（衆）如此

說、大人自去。我們就歷也不妨了。正是各人自掃門

前雪。莫管他家瓦上霜。（衆下）（旦）你看這一夥人。被我

兩三句話。都哄過了。女、中丈夫、不枉了女、中丈夫人、

中龍虎、正好配人、中龍虎、說話間不覺的喜、孜孜來

到草廬、

乘着這月色。又到了西明巷了。此是第一家。不免敲

門則箇。（作敲門介）開門。開門。

懶畫眉（生）夜深誰箇扣、柴扉、只得顛倒衣、裳試、覷渠、

開門看介呀元來是紫衣年少俊麗兒敢是何事然忽至莫不是月下初回擲果車

前腔旦郎君何事太驚疑脫衣帽介那里是紗帽籠頭着紫衣生呀元來是箇女子。旦出紅拂介我本是華堂執拂女孩兒生你緣何到此。旦憐君狀貌多奇異願托終身效習隨

前腔生驟然驚見喜難持百歲良緣頃刻時侯門如海障重圍君家閨閣非容易怎出得手腸免教騆馬追

【前腔】（旦）楊公自是莽男兒、怎會紅粉叢中拔異姿、頡今逸出未必追、我與你呵。正好從容定計他州去、一笑風前別故知、

（生）我有箇故人劉文靜。乃是智謀之士。見今在太原我明日與你。扮做村中進香的夫婦。同往太原投他、再作區處。正是

籠裡籠前整羽衣　誰知相見即相隨
今宵久旱逢甘雨　來日他鄉遇故知

滿地瓊瑤光悶銅壺漏滴聲寒青鳥慇勤
潛揉絪代將寸子相憐遂爾隨机就計試
看玉鏡姻連　欲把朱提暗贈何觧霊印
金蓮素手相攜凝盼慶等閑濮上桑間屋
刻千金難換結成百歲良緣

右調何滿子

元美

珠衲記

私訂

（小旦上）人有所願。天必從之。奴家荷珠。正要與趙官人通箇殷勤。以托終身。恰好小姐。叫我扮做他的模樣。替他把金帛贈與趙官人。不免在此等候。怎麽還不見到來。

【梁州序】良宵人杳。銅壺漏轉。滿地瓊瑶光閃。殷勤青鳥。代將才子相憐。試把朱提暗贈。寶釧相將。好事行方便。我將機就計也兩攀援。倒意新知獲便緣。（合）生

〔上〕因容約潛相探行來不禁身驚顫還却步避林閒

小生趙旭。因小姐相約。特地到此。你看那亭子上。遠遠擁擁的。一定是小姐了。待我上前去。〔見介〕小姐。拜揖。〔小旦〕哥哥。你來了。〔生〕小生蒙小姐叫院公相約到此。不知有何見教。〔小旦〕哥哥到此。祖父祖母。因身子有些不耐煩。不及相見。奴家心甚不安。請問哥哥。近況何如。

〔前腔〕〔生〕一身落魄頻年偃蹇空有凌霄氣岸炎涼世態誰將青眼相看〔小旦〕伯伯伯母。一向好麼。〔生〕不幸

雙親連喪隻影無依生計猶然歎（小旦）哎。可憐。不知曾有嫂嫂麼（生）糟糠未偶也歎孤鸞絲幙牽紅少便緣（合前）

（小旦）哥哥此來。爲妹子的。無可爲贈。有白金二十兩金釧一雙。聊爲薪水之費。休嫌菲薄。伏乞笑存。（生）小生此來。祖姑尚然不瞅不睬。小姐雖爲兄妹。一面不曾相識。就蒙厚贈。何以爲報（小旦）些須長物何足言報。

【前腔】你天生才貌翩翩秪年來遭逢蹇蹇在至親情

分應得周旋（生）多謝小姐美意。小生何以克當（小旦）這到不勞哥哥掛念。還有一言相告。你既未婚。我又未嫁。今日一言爲訂。日後萬勿改移（生）小生承小姐約婚。實出萬幸。只是中表兄妹。禮法所關（小旦）哥哥。你說那裡話。試看溫郎玉鏡。中表連婚。自古流傳遠（生）小姐今夜見許了。萬一祖姑不允。那時怎麼處。（小旦）奴家惟有死而已。就此奉別（小旦作行又止介）哥哥。積雪滿逕。路滑難行。你扶我過了這亭子何如。（生）義雖兄妹。嫌別男女。不敢相扶。（小旦）哥哥差矣。既

云兒妹何嫌男女（生）旣如此只得權且扶一扶（同行
介）相携素手也且從權（小旦摟生介）好向中庭種合
歡（生）小生聞小姐周急之意故冒昧到此這苟且之
事怎麽使得（小旦）（合）情多媚聯雙盼一時不禁心旌
亂顧不得有人瞰

前腔（生）感卿卿一念垂憐綿綿綿百年姻眷若柔閒
預合禮法依歸（小旦）哥哥我與你孤男寡女半夜三
更闌箇在此總然水米無交誰人肯信（生）這箇何妨
清者自清濁者自濁設道慝微莫見瞹眛無知清濁

由來辦（小旦）罷罷。奴家醜態出盡矣、何以為人、不如
投水而死。（投水生扶介）小姐休要造次、（背介）我若使
他投水。豈不辜負了他這片熱心、（轉介）小姐、不是小
生峻拒。怕青蠅相點也、璧難完、辜負相如遂趙年、（合）
前（攜手下）
節節高（末上）沉沉夜色闌、漏聲寒、孤悶底事潛相探、
小姐日間叫我去約趙官人、在園中相會、不知他們
曾來也未。特來探聽消息。都看金蓮瓣、印雪聯、沿堦
遍、多分是兩相會晤、耐心願、私相授贈、多情款此寧

佳人最是奇、不是偷香竊玉防人瞰、〔下〕〔生小旦上〕

〔前腔〕翩翩美、少年、會嬋娟、良宵此、刻千金換、情何限、語甚甜、心難按、風流被、底流香汗、霎時了、却終身願、只恐分離各一天、何時再得重相見、

〔小旦〕哥哥、你如今到那裡去。〔生〕小生原有故人花仲寵在京。一向苦無路費。要去去不得。適蒙小姐厚贈。可以起身。如今就到京中去。既好訪舊。又好應試。進祖姑也不見了。就此告別。〔小旦〕哥哥若得成名。不要忘記了奴家。〔生〕這箇豈敢。〔旦〕拜介

【哭相思】（生）訴別臨歧各黯然，相思兩地夢魂牽。今宵把臂情無限，從此凄凉不可言。（生下）（小旦）你看他飄然去了。待我拭乾淚眼，回復小姐去。心厭厭，意懸懸，旋移蓮步復嬋娟。小姐。小姐。呀。怎麼影也不見。一定先進去了。待我也悄悄的進去罷。開心去往都無迹，雖有風流事事傳。

雖結片時恩　又成中道別

繡閣見嬌娘　難將心事說

玉宇神僊伴風流謫世寰留情
青瑣厭眠飡就把半天丰韻付
青鸞
峭壁雲端聳趦趄上亦難樹枝
層躡兔盤桓畢竟攜雲握雨遍
巫山　右南柯子

醉花老題

青瑣記

贈香

意難忘（旦上）人靜更闌正蟾光皎皎花影珊珊懷春愁滿眼羞怯若爲顏（貼上）今擬得踐初言雲雨近巫山（合）只恐是花深柳暗佳會間關

怨王孫（旦）夢斷漏悄愁濃酒惱。寶枕寒生。翠屏塵繞（貼）門外誰掃殘紅。曉來風。（旦）玉簫聲杳人何處春風去。忍把佳期負。（貼）此情此恨此際擬託行雲問東君

（旦）春英。你說韓生今夜赴約此時不到又是謊靶了

貼 汗巾詩句。特為勝証他是風流學士。豈肯忘情。小姐耐心少待。即刻就來也。旦 待之已久。好不自在。且閒步一回。步介

五更轉 旦 輕移步、雕欄畔、内鼓角介 聽樓頭鼓角嚴漏聲滴瀝蓮籌換、韓生你既許阿為何有約不來教人凝盼春英。只恐他為墻高峻不易登。多稽緩、燈殘香燼音蹤遠。餓眼愁覔先斷。說約竹竿曾豎起麼。貼 早已豎起了。

前腔 貼 有樹枝、無他患、任巍峩小可攀。旦 只恐他不

慣這等事。（貼）恁般技藝何須慣想他是逐隊遊蹤尋群飛鴻乘月色趁風光無拘絆少待松梢移影中庭半方降星郎渡河斯見

（旦）既是這等。你往牆邊候他一候。來。不來。再作理會。

（貼）小姐你坐着。我去就來。（看介生上）

（一剪梅）仰瞻峭壁聳雲端上固艱難下亦艱難我那多情小姐。知趣春英。竹竿早豎起了。樹枝層疊兔盤桓指望團圓畢竟團圓

且喜有這樹枝傍着牆內又有太湖石。就容易了。且

把跳龍門手段。試一試。不施萬丈深潭計。怎得驪龍領下珠。（跳介）僥倖過墻了。不知小姐綉房在那里。（貼候介生抱貼親嘴介）我心肝上愛的好小姐。（貼）啐。好糊塗賬。人也認不真。也要偷情。（生笑介）元來是春英。我跳墻喫力。眼就花了。雖不是小姐正身。且把你欠身來適了興。小姐何不出來接我。（貼）小姐醉倒在花臺上。事難成了。且請出去。（生）休取笑。快些進去。（貼）報介）小姐。新郎到了。（旦扯貼介）春英。你住在此伴我。（貼）平日伴得你。今夜伴不得你。這樁事。不是三個做的。

只好兩個對手。我且迴避待你們事畢就來。推生進介做成鸞鳳青絲網。牢就鴛鴦碧玉籠。下生見旦介云憶秦娥春寢寬。可憐辜負花間約。武陵溪水。東風作惡。旦臂銷不禁黃金約。天寒尚怯春衫薄。那堪揾淚。爲君彈却。生小姐是金屋嬋娟。俯垂青盼。小生乃衡門薄劣。幸值奇逢。愛我之恩。至是極矣。感卿之德。何以報之。旦青瑣窺觀。風流入眼。黃昏眷戀。寤寐銷魂。擬結鴛儔。不惜千金之重。願堅山誓。同諧百歲之盟。生携旦笑介小姐你姿容絕代。風度過人。

【醉扶歸】似瓊樓玉宇神仙侶、多應是風流趣勝藺塵

案只爲青瑣留情、交相感惹得旅寬飄蕩、自此無拘

管愛盡了千愁萬恨、麼眠飡捱至此夕償心願、

【前腔】（旦）一從那日偷睛見、就把這半天風韻付青鸞、

誰料得柳影花陰塵囂遠、爲你做下心苗愁種空憶

韶光變今夜相會所整備着携雲握雨過巫山、（生）小

姐不消分付。小生自當加意（旦）須仗你了那相思欠

（生）小姐。夜已深了。請上床罷。玉手相攜入綉幃。喜將

恩愛慰心期（旦）嬌花未慣風和雨。分付東君好護持。

並下貼上無端春色亂芳心。今夜風流入夢深。消卻相思多少恨。殷勤彼此慰知音。笑介我小姐與官人。六禮未行。先赴陽臺之約。兩情久協。纔通錦幔之歡窺介我小姐呵。怯怯細腰。含羞設展。溫溫嫩乳。解卸輕摩。趁淙淫而弱態難支。展靈犀而嬌聲屢作。流紅一謝。春染皺綃。翠舌半含。香傾腑腑。恍加鶯侶。何曾替交戲仙府之奇逢。實人間之快事也。小姐呵。

解袍歡在青瑣霎時流盼。把芳心直恁迷亂。我爲你偷寒送煖通方便。今夜裏啊。似巫娥遇襄王雲雨漏

漫只見一個鈿褪鬆釵一個香羅解寬一個情生百媚一個眉皺兩灣愛殺恁合懽被煖翻紅練顛飛鳳倒舞鸞貼胸交股樂無厭看你兩人今宵事宿世緣千金一刻不容閑

〔前腔〕小姐我爲你傳書寄簡擔驚怕受盡多般今夜裏呵雙雙自出風流汗把春英呀窗兒外有甚相干你兩個呵翠幃香煖我一個呵花砌露寒他也不管金爐烟斷也不管銀漏點殘夯笑兩個分明烈火乾柴爆春羅上紅點鮮偷瞧燈下笑相看看了你們。我

好動興風流趣一念間忍酸咬得袖兒穿

內鷄叫介（貼）小姐快些起來（生旦披衣上）

山桃紅雲情初膩雨意方酣無奈那鷄聲喚分開交頸兩鴛不覺顛倒羅襦不覺蓬鬆翠鬟只因趂此時盡此心戀釋却傷春慾也今夜姻緣果是難（合）這風月真稀罕梯墻往還但願暮暮朝朝楚岫間

（貼）來看官人小姐兩個呵

前腔芙蓉雙艷並同翻可知道鏖情戰喜得懽忻羡煞你們恣好受用竟不廖春英可凍壞了瘦骨稜

稜熬殺了芳心戀戀待到月已西鷄已鳴恐有傍人窺覷也泄漏春光後會難（合前）

旦與香介此香出于西域。一着人身。經月不散。乃朝廷特賜。家父命奴家收貯。今諧伉儷。無以寄情。故將此爲表記。香氣之着身。如妾之在懷耳。生愛介此香非常。此會不易。香氣着我身而不散。郎小姐在我心而難忘也。情同口語。感與析羕。旦奴家于金之軀。托于足下。不止目前之樂。當爲日後之謀。生此是小生本心。不勞小姐分付。貼事已完了。言已盡了。請快些

出去。夜間早些來罷生小姐。小生别了。（旦留介）何忍相捨。

赴約鍾情贈異香　堪憐此會不尋常

百年恩愛今宵始　贏得風流第一塲

流蘇帳捲香魂杳鶯燕把人
驚覺夢裡花聲邊世謂嬾
無限可憐有緣漫説仙樓懶
人墓陳畫幽雨倚難憶錯
紅淚西廂弱

博庵居士

水滸記

野合

霜蕉葉（淨）蝶攘蜂閙。牽惹閙花草。整頓風情月調。又何愁桃源路遥。

秋來相顧尚飄蓬。一片西飛一片東。夜半酒醒憑檻立。錯教人恨五更風。我張三郎。爲那閻婆惜。寤思夢想。廢寢忘飡。昨日纔有些兒好光景。不意又爲宋公明歸來。鴛鴦散。雲雨倏收。臨別的時節。承他約我今日相會。可恨縣中公務偏多。只得撇了。去走一遭。

則箇。行介

小桃紅 日來縈係苦懸聯、不知是那一點紅鸞照也、喜孜孜的于金一刻、在今宵、丑上 愁窺高鳥過老遜衆人行。見介 丑 呀。張押司。你到那裡去。宋押司在我茶坊裡候你。淨 你對宋押司說。我不得工夫來。丑 聽得。兩地無干里。因風寄數聲。下 淨 哎。今日偏又遇着王媽媽。這都是遇、歡、爻、還怕他遠、相追復、相邀彷、相倘幸喜得這機會巧、也取次已、到藍橋、呀。你看怎麼閉上門兒在此。我只得從容等他。權延時暫、徘徊、敢

月下傚僧敲

下山虎（老旦）閒來無事甚逍遙（作開門遇丑介）（老旦）驀地裡衙門關處遇果車縹緲老身見小女說押司昨日也到舍下來哩你惠顧頻頻慰伊寂寥押司裡面請坐小女身子不自在還睡在那裡他聽得押司到此一定就起來了孩兒快來張押司在此（小旦上）帳捲流蘇香夢杳忽被鶯驚覺斯臉朦朧枕印消猛再的臨邛客抱琴共謝殷勤相邀（見介）（小旦）不語低含羞

老旦孩兒。你陪張押司。在這裡寬坐一坐。待老身到市上沽一罇。與押司消閑。〔淨〕這箇怎麽好奉擾。〔老旦〕笑介如今是一家了。怎麽說箇擾起來。蓮花襆下風流客。試與溫存譴逐情。〔下〕〔淨〕尊嫂昨日叫小生關門。故此動問。〔小旦〕昨日今朝事不同。昨日要關。今日要開在這裡。〔淨〕呀。尊嫂不要把這話兒說遠了。你記得昨日麽。〔小旦〕昨日便怎麽。

山麻稭〔淨〕昨日呵被溜口花相笑。笑我路入天台棹四藤稍今朝特地裡來踐你的鶯期燕約〔小旦〕這也

難些。（淨）尊嫂。（小旦）甚麼尊嫂、尊嫂。若說尊嫂。須知朋友妻。不可戲了。（淨）這等。要小生叫甚麼呢。（小旦）我要你叫娘。（淨笑介）這等。我被蘇州人罵着了。說是入娘賊。（小旦笑淨摟小旦介）（淨）喜乘機纓冠、掬李納履、攘瓜傷、朔偷桃、

五韻美（小旦）溺梁、期西廂約、無言息國娃、班效三郎。你自思量。看你一向怎麼樣調戲我。我怎麼樣拒絕。見金夫、幾度相推調、那裡當得你這涎臉兒、偏憐窈窕、適零露相逢蔓草、你做鑽穴窺、踰牆鼠、（小旦摟淨

手介小旦直任你翠被鴛衾鸞顛鳳倒將下丑扮童子提酒上流霞分沾片滴滴就徐傾斟人在麼淨小旦驚轉身介丑你們媽媽叫我先拿這酒來小旦這等放在這裡你自去罷丑看淨笑介丑客至從嗔不出迎下小旦向淨今宵貫酒與君傾淨摟小旦下

蠻牌令老旦繡戶靜畫簾飄聽介房櫳閉語聲嬌三郎你崑崙誰赤緊向郭府盜紅綃淨忙整着衣裳顛倒小旦忙整着釵髻蕭騷母親你來多少時候了老

（旦）已是來好一會。（向淨介）三郎也勾你了。請坐。（淨）小旦老旦坐飲介（合）鴛鴦侶鸞鳳交。這情蹤一時不覺消遙

（丑上）客壓珠箔晝沉沉。兩兩鴛鴦護水紋。（進見介）（淨背介）怎麼又撞着他。（丑）張押司。你説不得工夫。怎麼又在這裡。（淨）我因媽媽説宋押司要見我。特地來的。（丑）老身説宋押司在我茶坊裡。不曾説在閻媽媽宅上。（淨）這等是我差聽了。（老旦）你們不要閒講。且坐了吃酒。（丑）滿堂僧不厭。一箇俗人多。我自去了罷。（老旦）

王媽媽。你說那裡話（坐介）五般宜（老旦）偶相顧潘安車儼然草茅適相左東方千騎悵然寂寥耶把這鷄黍范張邀（丑）只是老身在此。不當穩便（老旦）謾說是男女雜坐共相傾倒（丑）這掩耳偷鈴堪笑早露尾藏頭空巧（向小旦介）這本等不該老身管的。只是老身既曾作伐。不得不說你。須念他是今日英豪謾將他帷薄擾

小旦怒介王媽媽。你怎見得我帷薄不修。說出這等話來（衆起介）

江頭送別〔小旦〕聽伊語聽伊語心煩意惱將奴做將奴做倚門獻笑吾自愛吾連城寶何必你舌鼓唇搖〔丑〕這等老身多嘴了。就此告別。〔淨〕我也要去了。酒逢知己千鍾少。〔丑〕話不投機半句多。老身不得陪押司同行。要往那一邊去哩。〔分下〕〔淨轉身小旦招介〕

江神子〔淨〕轉身望綺寮只見他笑臉相招〔淨攜小旦手介〕香風拂拂皺鮹從容携手欲寃消〔老旦〕三郎適纔也勾了你了。你還要通宵唉。你好受用的是珠圍翠繞

銀漢星回一道通、青鸞飛入合歡宮。〔下〕〔丑〕有冤報冤、有仇報仇。那閻婆惜、分明看上了張三。到在我跟前假狠。把我餓白了一場。我故此假意、說要往那一路去。放張三一條門路。待他進去時節。我好捉他一箇破綻。只得在此伺候則箇。〔內作狗吠〕〔老旦提燈上〕往往雞鳴巖下月。時時犬吠洞中春。甚麼人在此。狗這等吠得緊。〔開門照見丑介〕呀。王媽媽。你為何在此。我曉得你了。見我女兒餓白了你。你在此要捉他的破綻。媽媽到進去搜一搜。故此回去罷。〔丑〕我那有這等

的心。不覺牽心絆。休牽衆眼驚（下）（淨小旦上）碧霄何路得相從。紫鳳啣花出禁中。呀。媽媽怎麽還不歷。（老旦）幾乎做出來。那王媽媽還在門前等你哩。幸得狗吠。被我出來撞破了他。方纔去的哩。（淨）有這等的事。

〔尾聲〕（老旦）他潛蹤秘跡耽芳草喜犬吠籬邊相擾三郎。你這遭來。却要謹慎些兒。須防他一縷柔腸恨未消

（小旦）羨兩優游正少年　（淨）謝娘行處落金鈿
（老旦）情多最恨花無語　（合）忍委芳心與暮蟬

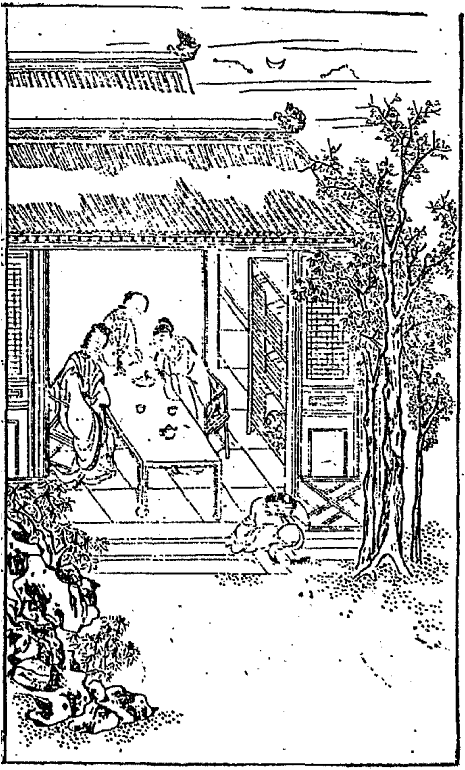

明珠記

珠圓

薄倖（生）脂粉魔消烟花債了謝東風爲我扯開愁網覷玉人如畫俏寬飛蕩（旦）初相向悄悄低首背燈無語渾未脫漢宮嬌樣

清平樂（生）漢宮眉小。一別三秋杳（旦）握手相看偷眼笑。說盡相思苦惱（合）可憐百樣艱難。方諧一對姻緣。不是靈橋烏鵲。如何得見嫦娥。（生）小姐。我和你兩點芳心。百年歡約。指望陽臺會雲雨。誰料平地起風波

椒房寂寞冷繫臂之紅綃芸節悽涼閒畫眉之妙手

（旦）解元我和你惜好花之無主歎明月之各天不如上林蹂躪猶解雙飛一似絕塞蹠鴻自傷孤影

（生）驛亭空撥琵琶絃鸞膠未續藍橋便是神仙宅瓊波難賞悵紅葉之空題望鸞車而永訣自謂今身緣已斷豈料夙世再相逢斯豈人爲若有神助

（旦）義士施倫天之誼郎君秉介石之心紅綃託磨勒以得脫誰言鐵壁銅牆難拂因衛公而遠尋信是龍與雲萃苦盡回甘章臺之柳未折死中得活崔氏之桃再開

（生）從

今熏整羨宅之。綺羅、乍啟內家之椛束、草艸柸盤。敢

辭野合。勿勿花燭、便請山盟（旦）假饒蟾遮桂擁、等閒

飛出廣寒宮。只恐悽嬌鶯猜。好覔一枝棲穩宿（合）正

是欲諧一對百年好。怎怕千山萬水行

（江頭金桂）（生）想那日綺窗偷望、翻做深宮兩下狂、那

更驛亭留恨、香車傳想、好姻緣、惡磨障、怎見心腸死、

生難放、好似藍橋玉杵、擣盡玄霜、玄霜擣成願始償、

試向燈前細看、向燈前細看、雲英形狀、轉風光、真個

巧笑妍花、面帶嬌羞樣、

前腔〔旦〕我和你是鴈行兩兩又結下了飛鸞鳳凰猛被揭天風浪打散鴛鴦苦相思怎相傍受多少春怨秋傷綠憫紅悵好似西廂月下月斷東牆東牆月消始見郎你把裙腰試把裙腰試把也不似舊時模樣減容光真個病入裙腰小愁隨繡帶長

前腔〔生〕我只道烟迷霧漲又誰知雲開月再朗我有雲愁雨怨萬種思量待相逢盡說向相逢了一笑都忘兩情搖蕩好似倩娘香魂夜逐輕航恍惚猶疑春夢怯漸相偎話舊相偎話舊真成歡賞謝仙方始信

續斷多靈藥還魂有妙香

前腔（旦）可憐我椿萱凋喪那更故關桑梓荒留下桑枝嫩蕊兩處飄颻竟今朝花再芳解元只恐漸洩春光驚猜蝶採（生）小姐不須憂慮押衙已分付我與你。逃入他鄉便了。（旦）便做楊家紅拂敗換衣裝竄跡潛蹤出帝鄉向山林深處山林深處避些波浪永成雙莫負神明力難將義士忘

（生）小姐。你且說咱們今日相逢。是誰的氣力。（旦）適來說起都是古押衙的機謀。（生）這個不必說還有一個。

（旦）敢是採蘋。他曾冒死齎詔。不可謝無功。（生）也不是。
（旦）其外更沒有誰。（生）小姐。我和你遭此大禍。小生監
押行裝。小姐羈留京國。若非明珠表意。怎得勾兩下
相思。後來在驛路相逢。小生目斷東牆。小姐獨眠孤
館。若非明珠寄恨。怎能勾兩下厮見。更兼買求義士
贖取香軀。皆明珠之功。不可忘也。（旦）正說得是。我前
日臨別。與你的珠兒何在。（生）取珠介在此巾上。你留
下那一顆珠兒安在。（旦）在此囊中。兩人各出珠看介
（旦）咳。仔細看來。事豈偶然。莫非前定。非關明珠成就

之功。皆是神明護持之力。

羅鼓令〔生〕小姐你看輕盈夜光長在佳人掌分飛兩行又逐人漂蕩只道洛浦音沈塵埃無染謝穹蒼人珠兩下都相傍今宵不負團圓相光輝依舊照華堂〔合〕姻緣不斷天教再雙堅心厮守永無散場從教醫郄相思瘴明珠端的是良方

前腔〔旦〕寄恨傳情引得人覓颺結尾收稍成就人歡賞誰料寸珠功勞千樣共仙郎今宵重得同鴛帳〔生〕千金一刻休輕漾莫教花影轉廻廊小姐夜深了請

繫了罷旦含羞無語背却燭光芳心無主笑入洞房

從今勾却相思帳明珠端的洪紅娘

生誤入蓬萊喜欲狂旦羞將嬌體付檀郎合始知仙客真仙子合與無雙作有雙生攜燈旦吹滅下

解袍歌貼上張介沒來由擔萬死為他尋訪却把俺美前程一旦都擔俺這里忍酸含苦忪偷眼他那里悄低頭把訕臉兒沒處遮藏一個強鬆縷帶一個軟貼繡脈一個眉頭半皺一個心性忒荒只聽得枕邊摘下金釵響流蘇戰鳳枕忪斜舒玉臂抱檀郎奴把

今宵樂權讓了前世娘明朝依舊上奴牀（下）

前腔（丑上）我雖是個驢前廝養論風月也滿意思量爲甚麼擔驚受怕相依傍只圖個好時節掩帶風光官人呵你却喫一看兩我便食不下腸你却繡幃香煖我便凍得半個思量情理忒無狀衾兒薄夜又長怎生捱得這凄凉俺猶自可他怎當可憐熬殺小梅香

（生旦執手穿衣上介）（生）兩邊心事未全降且爲種相思此夜償（合）最是五更聲不住催人頭上着衣裳賺

也你兩個只好這般了。（丑）衙鼓發擂了也。請官人亦姐早行。（旦）我和你投那里去好。（生）有兩條路。一頭是鄧州故鄉。那里有幾家故舊。最好藏躲。一頭是西川成都府。那里有幾個親戚。也好安身。塞鴻却是投那里去好。（丑）告官人。襄陽是大路。官員往來。被人識破。不可去。成都府是水路。船上去。應辦些兒兼京城窵遠。官司追究不到。那里最好去。（貼）只一件。此去須打從潼關過。要文憑看驗。方纔得去。（生）不妨。古押衙已替備做下也。（旦）事不宜遲。隨即便行。

玉山頹（生）東方未明趂人稀離却草堂料天邊只有殘月知心想山中猿鶴也悒怏（丑）山花風蕩樹梢頭露沾羅幌（合）只怕人來往自心荒驟聞啼鳥也彷徨

前腔（旦）梳粧鹵莽避人時少貼花黃度垂楊怕有鶯猜掩芳林不容花放（貼）把蛾眉重隱巧做出村庄模樣（合）雲雨初歡賞又風霜桃花洞口也笑人忙十二峯（合）錦江萬里風濤壯為恩愛要尋個扁舟重上但願四口兒平安免禍殃

改換衣裝出帝都　曾教腨過把關徒

這回好向臨邛去　尋取文君舊酒壚

雲箋荼蘼月半痕九佳樓畫向猜
被添香銀釭剔焰翹首望雁音
仙郎此夕幽約誰驚鶯渡河
涼風魄嫋移金釵半溜雲晰
想髮雲

右夕季題

風流主人

存孤記

私期

秋蕊香貼老旦丑同上小閣蕙煙初燼無奈晚粧人困雲邊青鳥遲芳信露濕遍海棠花粉

小重山新月曲如眉。空望團圓意。紅豆不堪看。滿眼相思淚。○食桃擘桃瓤。人在心兒裏。兩朶隔牆花。何日成連理。我與秦官。幾次相約。俱不能勾成就。今日聞得老爺在苑苑宴客。定不還第。早間與他相約。在黃昏時候相會。料想這番得諧。春燕秋鴻。你是我心

腹人。這樁事料瞞不得你們。你與我將外面角門兒不要關上。等秦官來時。悄悄報與我知道。老旦丑應介

懶畫眉〔貼〕歲難不道閉重門。把繡被添香着意熏。敎家這早晚還不見來。敎人盼得眼睛昏。做驚介那窗外影兒。想是他來了。起身介怎見那人兒花外鳥紗隱老旦丑低聲禀介秦官哥哥。還不曾來。貼咳。却原來是颼送荼蘼月半痕

小生扮秦官上早上夫人約我。今晚相會。只因老爺

宴客。一時不得脫身。如今老爺醉了。正好去赴他約。（前腔）佳期曾約在黃昏、無奈隄防是那人、覷他醉後暫抽身、盡香堦正聽金鈴穩、（驚介）是誰人扯住我。呸。却被他謊這、一謊。原來是花刺勾將白練裙、（老旦丑低聲禀介）秦官哥哥來了。（貼起迎介）寃家等。得我好不耐煩。只道你又失約了。（小生）老爺客不曾散。不能勾脫身。因此來得遲些。（貼凭小生肩介）秦郎。我和你雖則寸心相許。其實對面如違。今夕何夕。不知是夢是幻。莫謂暫寬昔日之恨。但願不將將來之

醫。（小生跪介）蒙夫人不惜千金之軀。一旦棄之秦宮身卑草木。敢不知重。倘負大恩。天日可鑒。（貼抱起介）

【醉羅歌】眼角眼角初承領。離恨離恨幾曾經。燕約鶯期屢無憑。把蜂蝶堪誰倩。（小生）羅幃寂寞難禁夢醒。青衫狼藉常看淚凝。喜今宵得脫凄涼境。（合）山爲誓海作盟。蒼天應鑒兩人情。

（貼）春燕秋鴻。你與我把門兒關了。只在這裡伺候着。（貼攜小生入內介）（丑）你兩個進去了。我倆在這裡。冷冷清清。如何熬得過。

（皂羅袍）（老旦）香靄、淡、籠幽畫、似陽臺咫、尺月、斷行雲、鵲橋幾、度待、河津、喜仙郎此、夕佳、期進、（丑）春燕姐。我十分熬不過。和你去窓兒外。略張他們一張。如何。（老旦）不肯介（丑）好姐姐。不要敗我的興。和你略張一張見。也當做望梅止渴（推老旦張介）（丑）只見綠、窓掩處、燈、兒半昏、繡、衾翻處、香、兒正温、只索把羅衫袖襯、住牙、兒忍、

（老旦）快些過去罷、他兩箇好起來了。（丑作諢介）（貼小生攜手整衣上）

【前腔】（貼）嬌怯怯、繞離鴛枕、任釵兒滑、那、怕整雙雲起、來央、繫石榴裙、腰肢減盡、郎堪信、（小生）看他花嬌玉軟、情見正渾、粉殘腮褪、臉兒越真、未行時頻把來期問、

（貼）秦郎。今後但遇老爺入朝的日子。千萬偷工夫早些兒來。春燕秋鴻。送秦官出去。把角門關了。（小生）先（下）（貼）春燕秋鴻。這樁事。只許我三人知道。切不可漏泄。使聞之外人（老旦）外人到沒要緊。只怕老爺後日知道。須要連累我二人（貼）這箇你們不須憂慮。便是

老爺得知。我自有法兒鉗制他。先年順帝宮中。放還美人支通期。他寄留爲外室。生子伯玉。我欲切奏。他再四央我母親叩頭謝罪。方寢其事。今日便是千百箇秦宮。也贖不得支通期丁人。料他不敢犯我。你二人放心。秦宮早晚進入。須要你們經心。我自多多做些好衣服。打些金銀首飾。酬謝你二人。（丑）衣服首飾。都讓與春燕姐姐。我都不要。（老旦）你却要甚麼。（丑）我只是秦宮哥哥來一遭。我也摟一遭頭兒便了。（貼）留你休得胡說。

（老旦）誰道明河未可親（丑）一朝寒谷驟生春
（貼）不知後會應何夕　只恐相思暗損人

雲瑣幽房竹徑斜獨步訪僊
姬情露題紅佳句含愧解羅
襦究孽債染緇衣儘歡娛今
宵恩愛兩意綢繆百歲難移

右訴衷情

玩世君識

玉簪記

詞媾

清平樂（旦）西風別院黃菊都開遍鸂鶒不知人意懶對對飛來池畔（上）

雲淡水痕收。人傍淒涼立暮秋。蛩吟無斷頭。心上事。淚中流懶把黃花插滿頭見人還自羞。自與潘郎見後不覺心神恍惚。情思飄蕩對此困人天氣好生傷感也。

綉帶兒（旦）難提起把十二箇時辰付擽僂沉沉病染

相思恨無眠殘月窗西更難聽孤鴈寮嚦堆積幾番長嘆空自悲怕春去留不住少年顔色

奴家身體困倦。不免穩睡半晌則箇。（作睡介）

宜春令（生）雲房靜竹徑斜小生病起無聊。好生煩悶。不免往白雲樓下。閑步一回。多少是好。欲求仙根着天台路迷問津何處傍青松掩着花千樹悄地行來乃是陳姑卧房。正值他獨睡在此（作番書介）這是他看誦的經典裏面爲何有字一幅。却是陳姑詩稿。詞云。松舍清燈閃閃。雲堂鐘鼓沉沉。黄昏獨自展孤衾

欲壓先愁不穩。一念靜中思動。遍身慾火難禁。强將津唾嚥凡心。爭奈凡心轉盛。細觀此詞。陳姑芳心畫露。敢是天就我的姻緣。把此詞做箇供案。伴殘經香洒金猊。題紅句情含綠綺。心知此詞入手呵。天付姻緣送來佳會。待我揭帳戲他。看他如何回我。陳姑呼姑。旦作驚起介

降黃龍（旦）驚疑閃得我魄散魂飛。倦體輕盈倩誰扶起。**生**（小生相扶作抱介）（旦怒介）你是書生班輩好箇書生班輩。錯認仙姑比做神女。**生**差不多兒。文君奔

見相如。兩下情同魚水。旦 休題文君佳趣。這其間相如料難是你。生 多分是小生無疑。旦 潘郎好生無禮。我對你姑娘說來。生 說我何事。旦 秀才們偷香竊玉意亂心迷。

醉太平 生 非痴我青燈愁緒。聽黃昏鐘聲。夜半寒雞孤衾獨抱。未曾睡先愁不寐。相思靜中一念有誰知慾火炎炎。身難制。把凡心自爇。只少箇蕭郎同倚彩鳳同騎。

浣溪沙 旦 你臉兒涎。情兒媚。話蹺蹊。心自猜疑。生 不

必猜疑。（旦）尋詞介（生）小生拾得在此。（旦）好好還我的詞來。若不還我。把你做賊論（生）偷書不爲賊。（旦）這場寃債訴憑誰當初出口應難悔罷罷。一點靈犀托付伊（背介）幾番羞解羅襦（生作拜介）

滴溜子（生）合拜跪此情有誰堪比慢追思此德何年報取誰承望今宵牛女銀河咫尺間巧一似穿針合兩下裡青春穠桃艷李

鮑老催（旦）輸情輸意鴛鴦已入牢籠計恩情怕逐楊花趁一首詞酬下緣三生謎相看又恐相拋棄等閑

怎那情容易也不管人憔悴

（生）妙常。你道小生怎了此情。（跪介）老天在上。必正若忘了妙常今日之情。天誅地滅。

猶兒墜（生）皇天在上照証兩心知誓海盟山永不移

（旦）從今孽債染緇衣歡娛看雙雙一似鳳求鸞配

（尾聲）天長地久君須記此日裏恩情不暫離從此後情詞莫再題

今夜燈前見。還疑夢裡來。（下）（丑上）我東人在此。吟風弄月。夜去明來。終久喫他刮上了。

清江引（丑）甚愛、甚愛真堪愛、鸞鳳情深如海、携手上陽臺了、却相思債他怎知有箇人在窗兒外、

皂角兒（生旦同上）兩情濃、同下藍橋、戰兢兢歡娛較少、成就了鳳友鸞交、休忘却天長地老、我爲你病懨懨、只自耽瘦怯怯、難自保、爲着今朝、相偎相抱、力怯體嬌、你休把私情漏泄、兩下裡供狀難招、

前腔奴本是、柔枝嫩條、休比做墻花路草、顧不得鶯雛燕嬌、你恣意兒鸞顛鳳倒、須記得或是忙或是閑、或是遲或是早、夜夜朝朝、何曾知道、這些關竅、春風

一度教我力怯魂消

尾聲從今淡把蛾眉掃粧一箇內家樣調把往日想思一旦兒抛

丑不好了。不好了。觀主知道。去叫地方。拿你們兩箇送官。怎麼是好。**旦**如何是好。**丑**不妨。我哄你箇兒。適纔我替你遮瞞過了。我只要擬箇頭兒。**生**我在此。你休得這等胡說。**丑**既然相公在此。你只叫我一聲**旦**教我叫你什麼**丑**隨你**旦**進安哥。**丑**不好。除下了哥字。添上相公二字。**旦**難道是進安相公。**丑**正是。正是。

旦作難介　丑　我就叫將起來　旦　也罷。我便叫他聲進安相公。　丑笑云　出菴奶奶　生　怎麼叫做出菴奶奶　丑　沒有我進安相公。安能奶奶出菴　生叱下

濟夜月盈庭寶篆香消戶半扃有
約不來腸欲斷難禁窗外風吹鐵
馬聲恍惚夢䰟驚奇俊檀郎踐玉
盟不語嬌羞渾帶咲懽欣依舊春
生翡翠屏　右南鄉子

浣華傭

紅鞋記

踰墻

鎖南枝（小旦）懸金鏡照玉屏琉璃碾破光滿盈册葉點苔茵梧桐落金井專心待笑臉迎那墻頭上果然擲過一隻紅鞋來了。（作看介）呀。又不是。錯認了晚風吹落花影（丑隨生上介）

前腔（生）人初靜月正明悄來墻外潛影形赴約特相臨何緣至巫嶺愁聽照（丑）（犬吠諢介）惱犬聲（丑）爭奈粉墻高怎接徑

生金嶶。你將這紅鞋。與我擲過東墻去。丑這墻高。怎麼擲得過去。生墻邊有梧桐一株。我扶你扒將上去。丑背介㛂你是偷老婆到教我去扒墻上墻擲鞋介小旦墻頭上巳擲過紅鞋來了。待我去拾一看。問介馬相公來了。丑摟小旦諢介小旦悄悄的還要羅唣生扯丑下丑呀。相公好掃興。匾匾正在妙處。怎麼扯我下來。跌脚介可惜。可惜。生怒介唗。胡說。快扶我上去丑眠我。扶生過墻介丑下生嬝娜姐。小姐在那里。小旦你是甚麼人。夜半三更。來此做賊麼。生好姐姐。

不要唬我。引我去。（小旦）不要唬壞你。引你去。（行介）這裡就是小姐臥房。（生）好齊整。真箇是謂阿嬌金屋也。小姐怎麽不見。（小旦）小姐在露臺。陪相公夫人賞月未回。你且躱在牙床之後。暖閣裡邊。待小姐來。（生）小生興發如焚。既小姐不在。求姐姐暫解片時之渴。何如（摟介）（小旦推介）相公快不要如此。倘小姐一時回房。衝破了。豈不悞了你的大事。（生）天賜這一箇湊巧的機會。没奈何。乞姐姐見憐則箇。（小旦）相公果有愛妾之心。天長地久。相會有期。何必性急。且耐心在此

等候（生）既如此說時。且放你去。但這一件，決饒不過的（摟住親嘴介）（小旦笑介）實是箇書獃，好極險也（生笑介）多情來繡戶。幽閣候佳人（下）（小旦）且暫聽片時

前腔（旦上）金烏墜，玉兎升，銀河耿耿夜氣清，幽恨向誰評，孤情繫方寸，窓雖掩，門半扃，準擬托終身把奴盟定，

方纔在露臺上，與爹娘賞月。辭以疲倦先回。那馬生不知可曾到此否。這繡房中銀釭半滅。寶篆香消。爆爛又不知在那裏去了。呀。却元來在此歷着。爆爛。爆

姻。（小旦）呀。馬相公來了。小姐等得你好苦。（旦）是我。（小旦）只道是馬相公。却元來是他令正。（旦）墻頭上。可有紅鞋擲過來麼。（小旦）那裡見有紅鞋。（旦）此際是什麼時分了。（小旦）有二更了。（旦）哎。好悶人也。嬝娜脫了衣服。放了帳兒。去了簷前鐵馬。不要驚動着我。（小旦）曉得了。

宜春令（旦）燈初滅、月轉庭、聽咿、嗚頻、吹角鳴、那東、墻人靜、紅鞋不、見閑、追省、珊瑚、枕欹、着雲、鬟水沉香、噴錯金、鴨這裏情、且和衣暫、卧無奈有、牽春興、（作睡介）

頭。我與你一件東西（旦）什麼東西（小旦出巾介）道一幅鮫、綃溫、又軟、怕腥紅準、要試、吳綾、（旦）要他做甚。（小旦）極要緊的。少刻小姐自有用處。鵲橋已架。你與牛郎好去相逢。我與你放下帳子。息了銀燈。（旦）嬝烟。你在這里。不要出去。（小旦向旦唱介）

節節高（小旦）衷情久、欲傾、假粧遲、紅酥、顧惜花嬌嫩、（小旦下）（生旦）真佳境、犀、渡靈、鴛交頸、一團和、氣春風映、雙雙攜手同帷、慶、管教恩、愛與天高、期同久、遠如松、盛（生攜旦下）（小旦上）

撲燈蛾（小旦）人間二鳳鳴、天上雙星並、偷覷這般情、不覺令人心動也、看欄杆月影、照鸞幃、公子會奇英、合權衾幾番掀動、添情興、料花心已被蝶相侵、

皂角兒（生旦上）喜孜孜同結拜盟、美甘甘共交鴛頸、笑吟吟並起紗廚、情戀戀難教分影、須記取東墻月枕邊言、山海誓珍重非輕、（內作喊介）（小旦）老爺已將人勦了。馬相公快出去罷。送你東墻上去。（合）舊愁已釋、新愈又縈、肯終交、白頭嗟嘆、一事無成、

（旦小旦下）（生跳墻介）

前腔　生　心怯、怯難當戰、兢步匆、匆趦、趄不、定足縮、縮猶、如有、循金發喚聲、聲不、開相、應　丑喚生介　等、得我意、如痴、心、如醉眼又朦心、怯冷受、怕驚、　合前

丑　相公。你如今出得候門。不可又投尾舍。還到新豐市上。安心溫習經史。不知意下何如。　生　此言甚是有理。即徙庵中收拾行李。辭別庵主。前去則箇。

尾聲　欲攻書、史心、須靜、虎、榜擬標名、姓、怎肯辜負東、牆人、月情、

嬌娃作別痛人心　展轉難禁欲斷魂

侯門雖説深如海　難把蕭郎作路人

郊外遊絲醉曉烟春山遍處聽
啼鵑鳩紅姹紫撩人思看畫
亭臺是烟照情緒碎夢兒圓
領扣鈕鬆衣帶寬手抱郎腮嬌
影顫人魂常遶牡丹前

還魂記

驚夢

遶地遊 旦上 夢廻鶯囀亂煞年光遍人立小庭深院

貼上 注盡沉煙拋殘繡線恁今春關情似去年

烏夜啼 旦 曉來望斷梅關。宿妝殘。貼 你側着宜春髻子。恰憑欄 旦 剪不斷。理還亂。悶無端 貼 已分付催花鶯燕。借春看 旦 春香。可曾教人掃除花徑 貼 分付了。

旦 取鏡臺衣服來。貼取鏡臺衣服上 雲髻罷梳還對鏡。羅衣欲換更添香。鏡臺衣服在此。

步步嬌（旦）裊晴絲吹來閒庭院、搖漾春如線、停半晌、整花鈿、沒揣菱花偷人半面、迤逗的彩雲偏、（行介）步香閨怎便把全身現、

（貼）今日穿插的好。

醉扶歸你道翠生生出落的裙衫兒茜、艷晶晶花簪八寶填、可知我常一生（兒）愛好是天然、恰三春好處無人見、不隄防沉魚落鴈鳥驚喧、（則怕的）羞花閉月花愁顫、

（貼）早茶時了請行（行介）你看畫廊金粉半零星。池館

蒼苔一片青。踏草怕泥新繡襪。惜花疼煞小金鈴。旦

不到園林。怎知春色如許。

皂羅袍 原來姹紫嫣紅開遍似這般都付與斷井頹垣良辰美景奈何天賞心樂事誰家院恁般景致。我老爺和奶奶再不提起。合 朝飛暮捲雲霞翠軒雨絲風片煙波畫船錦屏人忒看的韶光賤

貼 是花都放了。那牡丹還早。

好姐姐 旦 遍青山啼紅了杜鵑荼蘼外煙絲醉軟春香呵牡丹雖好他春歸怎占的先貼 成對兒鶯燕呵。

〔合〕閒凝眄、生生燕語明如翦、嚦嚦鶯歌溜的圓、

〔旦〕去罷。〔貼〕這園子。委是觀之不足也。〔旦〕提他怎的。〔行介〕

〔隔尾〕觀之不足由他繾、便賞遍了十二亭臺是枉然、到不如興盡回家閒過遣、

〔作到介〕〔貼〕開我東閣門、展我西閣床。瓶插映山紫。爐添沉水香。小姐你歇息片時。俺瞧老夫人去也。〔下〕〔旦嘆介〕默地遊春轉。小試宜春面。春呵得和你兩留連。春去如何遣。咳。恁般天氣好困人也。春香那裏。〔作左

右照介又低首沉吟介天呵。春色惱人。信有之乎。常觀詩詞樂府。古之女子。因春感情。遇秋成恨。誠不謬矣。吾今年已二八。未逢折桂之夫。忽慕春情。怎得蟾宮之客。昔日韓夫人得遇于郎。張生偶逢崔氏。曾有題紅記。崔徽傳二書。此佳人才子。前以密約偷期。後皆得成秦晉。長嘆介吾生於宦族。長在名門。年已及笄。不得早成佳配。誠爲虛度青春。光陰如過隙耳。淚介可惜妾身顏色如花。豈料命如一葉乎、

山坡羊沒亂裏春情難遣。驀地裏懷人幽怨。則因俺

生小嬋娟、揀名門一例、一例裏神仙眷、甚良緣、把青春拋的遠、俺的睡情誰見、則索因循腼腆、想幽夢誰邊、和春光暗流轉、遷延、這衷懷那處言、淹煎、潑殘生、除問天。

身子困倦了。且自隱几而眠。睡介 夢生介 生持柳枝上 鶯逢日暖歌聲滑。人遇風情笑口開。一徑落花隨水入。今朝劉阮到天台。小生順路兒跟着杜小姐回來。怎生不見。回看介 呀。小姐。小姐。旦驚起介 相呌介 生 小生那一處不尋訪小姐來。却在這裏。旦作斜視

不語介（生）恰好花園內。折取垂柳半枝、姐姐。你既淹通書史。可作詩以賞此柳枝乎。（旦作驚喜欲言又止介）（背想介）這生素昧平生。何因到此。（生笑介）小姐。咱愛殺你哩、

【山桃紅】則爲你如花美眷、似水流年、是答兒閑尋遍、在幽閨自憐、小姐。和你那答兒講話去。（旦作含笑不行）（生作牽衣介）（旦低問介）秀才、那邊去。（生笑介）轉過這芍藥欄前、緊靠着湖山石邊、（旦）秀才去怎的。（生低介）和你把領扣鬆、衣帶寬、袖梢兒搵着牙兒苫也、

則待你忍耐溫存一餉眠（旦作羞）（生前抱）（旦推介）（合）是那處曾相見相看儼然早難道這好處相逢無一言

（生強抱旦下）（末扮花神束髮冠紅衣挿花上）催花御史惜花天檢點春工又一年蘸客傷心紅雨下勾人懸夢彩雲邊吾乃掌管南安府後花園花神是也因杜麗娘小姐與柳夢梅秀才後日有姻緣之分杜小姐遊春感傷致使柳秀才入夢咱花神專掌惜玉憐香竟來保護他要他雲雨十分歡幸也

【鮑老催】（單）則是混陽蒸變、看他似蟲兒般蠢動把風情搧、一般兒嬌凝翠綻魂兒顫、這是景上緣、想內成、因中見、呀淫邪展污了花臺殿、咱便拈片落花兒驚醒他、（向鬼門作丟花介）他夢酣春透了、怎留連、拈花閃碎的紅如片、

秀才纔到的半夢兒。夢畢之時。好送杜小姐仍歸香閣。吾神去也。（下）

【山桃紅】（生旦攜手上）這一霎天留人便、草藉花眠、小姐可好。（旦低頭介）（生）則把雲鬟點、紅鬆翠偏、小姐休

忽了呵。見了你緊相偎慢厮連恨不的肉兒般團成片也。逗的箇日上胭脂雨上鮮 旦 秀才你去呵。合 前 生 姐姐。你身子乏了。將息。將息。送旦依前作睡介 輕拍旦介 姐姐。我去了。作回顧介 姐姐。你十分將息。我再來瞧你那。行來春色三分雨。睡去巫山一片雲 下 旦作驚醒低叫介 秀才。秀才。你去了也。又作痴睡介 老旦上 夫婿坐黃堂。嬌娃立繡窗。怪他裙衩上。花鳥繡雙雙。孩兒。孩兒。你爲甚瞌睡在此。旦作醒叫秀才介 咳也。老旦 孩兒怎的來。旦作驚起介 奶奶到此。老

旦 我兒。何不做些鍼指。或觀玩書史。舒展情懷。因何
晝寢于此。旦 兒適花園中閒玩。忽値春暄惱人。故此
回房。無可消遣。不覺困倦少息。有失迎侯。望母親恕
兒之罪。老旦 孩兒。這後花園中冷靜。少去閑行。旦 領
母親嚴命。老旦 孩兒。書堂看書去。旦 先生不在。且自
消停。老旦 嘆介 女孩家長成。自有許多情態。且自由他。
正是宛轉隨兒女。辛勤做老娘。下 旦看老旦下介 長
嘆介 吔天。那。今日杜麗娘有些僥倖也。偶到後花園
中。百花開遍。覩景傷情。沒興而回。晝眠香閣。忽見一

生。年可弱冠。丰姿俊妍。於園內折垂柳一枝。笑對奴家。說姐姐既淹通書史。何不將柳枝題賞一篇。那時待要應他一聲。心中自忖。素昧平生。不知名姓。何得輕與交言。正如此想間。只見那生。向前說了幾句傷心話兒。將奴摟抱去牡丹亭畔。芍藥欄邊。共成雲雨之歡。兩情和合。真箇是千般愛惜。萬種溫存。歡畢之時。又送我睡眠。幾聲將息。正待自送那生出門。忽值母親來到。喚醒將來。我一身冷汗。乃是南柯一夢。忙身參禮母親。又被母親絮了許多閑話。奴家口雖無

言答應心內思想夢中之事何曾放懷行坐不寧自覺如有所失娘呵你叫我學堂看書去知他看那一種書消悶也（作掩淚介）

【綿搭絮】雨香雲片纔到夢兒邊無奈高堂喚醒紗窗睡不便潑新鮮冷汗粘煎閃的俺心悠步嚲意軟鬟偏不爭多費盡神情坐起誰忺則待去眠

【貼上】晚妝銷粉印春潤費香篝小姐薰了被窩睡罷

【尾聲】【旦】困春心遊賞倦也不索薰香繡被眠天那有心情那夢兒還去不遠

春望逍遥出畫堂　開梅遮柳不勝芳
可知劉阮逢人處　回首東風一斷腸

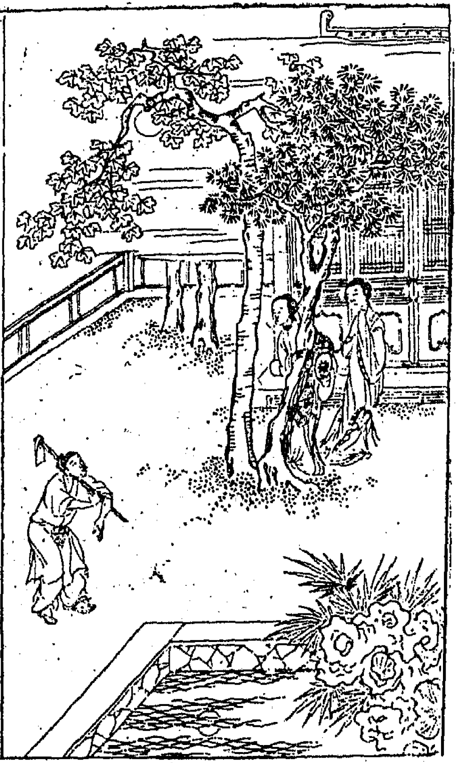

灌園記

機露

七娘子（旦）小簾朱戶頻頻倚盼幽期漫勞屈指（小旦）多病嬋娟少年羈旅兩下一般愁緒

小姐、前日老夫人問病時。我正要就這箇機會對他說。你爲何到搖手起來、因此我只得支吾過了。不知你是何主意（旦）朝英、你那裡知道。你就說出來、料毋親也定不依允、反要來隄防着我。豈不悞了事。（小旦）小姐見得是。今早老相公已往西莊去、了。老夫人此

時又歷了。乘此微月。我們去罷。旦只是我身子害病去不得。小旦小姐。你的病正該喫這服藥。我扶着你去。

園林好旦月微明朦朧瑣韡小旦抱衾裯把纖腰手扶挼不住一腔祆火合弓鞋小踏霜蕪羅襪冷透烟渺

小旦小姐。此間是他的房了。我上前喚他。阿呀。這般撥福。你看門兒鎖上。不如往那裡去了。小姐。小姐。你往常時賊一般提防人。不要我來約他。誰想今夜會

他不着。可不是自家悞了事。（旦）且等待他一回。（小旦）若等不來。恐反被別人撞着。不如回去罷。（旦）既來了難道就回去。（小旦）我說你。看遠遠有箇人來了。我和你且躲在樹影底下。待他過去。

（前腔）（生上）夜深歸、巩巩、衙鍾、慘清、霜寒、威切膚。早是得了這件衣服。若只似前日這般單薄。嘆無衣怎生遮護。今夜裏自躊躕。何日得遂歡娛。（小旦）是他來了。（旦）早是不回去。（小旦）小姐。叫你等着了。待我與他一聲。王立哥。小姐在此。你拿了這被兒。與小姐少叙一

回。我去去便來。（旦）朝英、且在這裏。與你同回去。（生）由他去去就來。（小旦）小姐留我。也不是真、心。我也不住在這裏。正是閉門不管窗前月。付與梅花自主張。（先下）（旦）此處可有人來麼。（生）此處只有王立行動。況且夜深了。那裏得箇人來。（旦）既沒有人來。我和你且在這裏。閒話片時。（生）小姐。待我開了門。房裏坐罷。此處風露寒冷。（旦）不妨。你須是實對我說。你是甚麼樣人。說明了。我纔進房去。（生）小姐。你猜我一猜。是何等樣人。

【貳貳令】（旦）莫不是鸞聯貴戚莫不是鳳樓仙侶莫不是龍居淺水遭蝦相戲莫不是泣驪珠嚇鵷鶵羈縻漸沉埋在這裏

【蕭腔】（生）我也曾乘堅策肥我也曾遍身羅綺我也曾金尊綠醑雕盤甘旨只因爲遇明夷履艱危遭顛沛流落在這裏

（旦）我倆等待你。你只把閒話來支吾我。你今日尚不肯吐膽傾心。若後來發泄。必然負我。我來差了。叫頭莫。我要回去。我本將心托明月。誰知明月照溝渠。欲

下生留介小姐朝英還不曾來

川撥棹（旦）空留意到如今你尚執迷恨明月自照溝渠恨明月自照溝渠料伊家是薄倖的沒來由強問伊

前腔（生）我我的眞情欲訴誰我若好說不對小姐說對誰說我的眞情只好天知地知怕出言駟馬難追怕出言駟馬難追怕隔牆有屬耳的怕機不密惹是非

小姐不消只管問我待我說箇誓罷（跪介）皇天在上

若法章有發達之日。負了小姐。天地不容。鬼神誅戮。

（旦）且住。你方纔明明說出法章二字來。可見你不是甚麼王立了。

尾聲（旦）分明露出真名字。仔細從頭說與我知。管深藏不露些兒

（生）罷罷罷。一時忙迫說了真名字出來。畢竟瞞不得小姐了。我本齊王世子田法章。那王蠋。就是我的太傅。只因他諫王被黜。我去救他。觸怒父王。發在此處安置。此後國破家亡。父王被害。太傅棄我不免。要將

我寄在你家。把我假做他家養馬之人。把田字去了兩傍，章字去了下截，改名王立。他說你今日爲王立。願你異日立爲王。但此事只可你知我知。若還洩漏。我就不能安身立命了。（旦）既然如此說明。我就將千金之軀。一旦付與你。也不枉了。如今和你進房去。

鸞交鳳友喜追隨　豈但鴛鴦寄一枝
雪聽鷺鶿飛始見　柳藏鸚鵡語方知

懶畫眉（小旦上）蜂媒蝶使鎮花神。握雨携雲自苦辛。須知寒谷已生春。想他芳菲零亂紅香褪。和葉和花

付與人、（驚介）那箇扯住我。麼。

前腔原來是低枝抓住石、榴裙、驚得我手顫心、慌汗滿身、回頭顧影恍、凝人、含酸受凍、應難忍、嘖嘖。還不曾關房門。尚兀自雨打梨、花深、閉門、（生持被上）

前腔（生）夢中雲雨覺、來真、誰道明、河不、可親、（望介）朝英來了。小姐出來。（旦）偷將羅帶結、同心、（生旦）（合）只愁別後難、親近、携手臨、岐各、損神、（小旦）小姐如今病好了麼。（生）被兒在此。你還拿了。（小旦）且留在此纔省得下次又要拿來。（旦）還拿去。恐夫人不時來點檢（小旦）

授被（介）王立哥你自進房去罷省得有人窺覰。（生下）

作回首（介）小姐。昨晚說的話。千定不可洩漏。（小旦）小姐怎敢輕言。我只愁你洩漏了。（生笑下）

【前腔】（小旦）看他羞。蛾凝翠轉生春蝶粉蜂黃褪幾分今宵一刻值千金（作整髮介）頭髮都亂了。鸞釵半嚲籠蟬鬢小姐。小姐。每嘗朝英有些差遲。動不動是小賤人。小賤人。今夜裏受怕擔驚是小賤人（旦小旦下）

【前腔】（生上）盈盈羅襪步生塵且喜得睡穩金鈴不吹人（望介）看他低回朱戶悄挨身幾時得戲魚波上尋

芳信定許漁郎來問津

恩情一霎時　寄約兩無疑

久旱逢甘雨　他鄉遇故知

憶王孫

輕盈飛燕倚新粧半捲珠簾看侵香夜間風大吹劉郎興悠揚乙曲清歌入洞房

肩戶八

玉玦

入院

金瓏璁貼扮李翠翠上風流悲既往。鉛華曾擅平康。徒老大在空房。黃金還散盡。教得歌舞成行。花塢外馬蹄忙。

花月樓臺近九衢。吹簫秦女繡羅襦。粧成每被秋娘妬。閒倚春風唱鷓鴣。老妾姓李名翠翠。祖居汴京。是宣和教坊一箇角妓。俺姐姐李師師曾侍奉徽宗爺爺。常幸。俺家姐姐死後。留下老身。聖駕遷都。隨到此

住。有箇潑生孩兒。喚做娟奴。年方二八。美貌無雙。吹彈歌舞。風流調侃。所事皆會。還有兩箇丫頭。從小兒買的。趕着孩兒叫二姐。三姐。常伏侍俺娘兒每。人面前一般擡舉他。把些脂粉。東塗西抹。也哄過江湖子弟。覓些錢鈔。只是俺孩兒年小。不會哄人。這兩日我出去了。家裡沒搭。不免叫孩兒問他則箇。大姐起來

不覺

前腔（小旦）春風驚繡幌鄉梢初日橫牕扶曉鏡照紅粧青樓多薄倖無那游子顛狂空只學野鴛鴦、

媽媽萬福〔貼〕孩兒來了。孩兒我兩日喫酒咄。家裡有客麼〔小旦〕那得客來。〔貼〕孩兒。我這樣人家。全憑着巧語花言。哄了人些東西。你却不曉得故此沒有客〔小旦〕怎麼的便好〔貼〕但凡與人相處。喜要假喜。怒要假怒。笑要假笑。哭要假哭。真心不可使實話不可說。這就是箇法兒。若還行得巧妙不怕無錢與伱〔小旦〕如今人都乖了。不肯使錢〔貼〕只怕他乖而不來。不怕他來而使乖。且看門外有甚人來了〔丑〕撥座常常醃臢間日日過笑來都爲門。兩脚受奔波。大媽拜揖。〔貼〕解

官人。貴人。一向不到俺家。（丑）便是。大姐有麼。（貼）有。大姐來拜解官人。小旦見介（丑）好箇猱兒。（貼）呸。不識羞。猱兒是你叫的。（丑）我怎麼叫不得。（貼）也罷。說你慣鬬。你且解猱兒兩箇字。（丑）猱兒是山中小獸。善能與虎猱癢。那虎因他猱得快活。伏地不動。猱在虎頭上。猱破頂骨。喫了腦子。虎死尚然不知。比似你大姐。把俺子弟們。猱死了多多少少。終是迷而不悟。（貼）可知道哩。（丑）俺也問你。你是箇鴇兒。要解鴇兒兩箇字。（貼）鴇兒是山中之鳥。有雌沒雄。與百鳥交合。把來比俺們

一般。（丑）這等。還叫做虵兒便好。（貼）怎麼是虵兒。（丑）你不聞道虵與龜交。（貼）天殺的。到好話兒。（小旦）你曾也聽得人說。那曾見虵與龜交。（丑）大姐想是偷的。不與人看見了。你看眞武脚下那虵兒。把龜子纏死也不放哩。（貼）且莫取笑。今日下顧。想必有好事作成俺家（丑）有箇秀才。山東王侍郎的公子。特來請大姐。（貼）如此恰好。丫頭快看茶。（丑）待我門首看一看。

似娘兒（生上）懷抱多悲凉。尋翠館暫且徜徉。玉人家近天街上門庭似水笙歌鼎沸笑語（生看）

生觧兄來了。有勞久候。丑不敢。不敢。大姐在裏面專等。生請。請。與貼小旦見介久慕芳姿。幸得一睹。實慰素心。小旦貴游公子。屈過寒門。不勝光寵。貼東道已完了。快將酒來。生觧兄。待小生先奉媽媽一杯。

排歌生好鳥調歌。殘花雨香。鞦韆麗日門墻。可憐飛燕倚新粧。半捲朱簾春恨長。合花源畔。玉洞傍。免教仙犬吠劉郎。瓊樓啓。翠幌張。不知何處是他鄉。

貼老身回姐夫二杯。大姐唱箇曲兒。丑大姐通書博古。就說幾箇古人。比喻王相公。小旦如此汚耳了。

北寄生草〔小旦〕河陽縣栽花客〔丑〕是好一箇潘安。〔小旦〕錦宮城題桂郎〔丑〕好一箇相如〔小旦〕山公立志多豪放張良舉足分劉項蘇秦唾手爲卿相這相逢不似楚襄王怕思歸學了陶元亮

〔生〕起動起動。小生與大姐同飲一杯。

排歌〔生〕薄扇回風輕塵遶梁凝雲墻激淸商樂中歌曲斷人腸鶯囀春林繡陌長合前

〔貼〕敬解宮人一杯。大姐舞一箇兒我也把古時幾箇美人贊着俺女兒。列位休要見笑

比醉扶歸〔貼〕猶隨添、微絳、〔生〕是像箇鄧夫人。〔旦〕梅粧貼宮粧、〔生〕是像箇壽陽公主。〔貼〕檀脣馨來玉體香、〔生〕綠珠也不及。〔貼〕行踹金蓮上、〔生〕正好比着潘妃。〔貼〕說說臨邛夜亾、〔生〕好箇文君。〔貼〕索把章臺傍、〔生〕大姐到有柳氏之容。怕小生做不得韓翃。〔丑〕起動起動。我也敬一杯。〔小旦舞介〕

排歌〔丑〕佩轉鸞裙、釵低鳳翠、曲終初破霓裳、暖絲無力自悠揚、轉更郎當舞袖長、〔合前〕

〔貼〕老身也謅一曲。〔合〕席奉一杯。

前腔【貼】寶帳流蘇、金鋪洞房、枕屏雙度、鴛鴦淡雲微
雨拂高唐、兎走烏飛、不覺長、【合前】

【生】酒多了【丑】天色已晚。小子送王兄入房。然後告別。

【生】深感盛情。舊惠相訪可淹留。【丑】南國佳人號莫愁。

【小旦】日暮酒闌人已散。任他明月下西樓。【生丑先下】

【貼】大姐。你來。我看這王如夫。是箇富貴子弟。這樣人。到肯使一分好錢。你今夜陪他。與他箇甜頭兒。等他心上熱了。起發他些東西。觧官人去了。你進去睡罷。

【小旦】謹依母親指教【下】【貼】待我關了門。【淨乞兒上】羞

者不做。做者不羞。（貼）呀。這貧子。黃昏時候没處討[illegible]

（淨）我不是討的。（貼）你不討。到是鬦的。（淨）也說不定。（貼）呸。癩蝦蟇想天鵝肉喫。（淨）媽媽。不瞞你說。我今日街坊上。拾得一錠銀子。我想起來。没福招也。不如請箇大姐。歇了一夜。送與他罷。（貼）有這等話。（淨）我不說謊與銀看（介）（貼）你站在外邊。我與女兒商量。二姐出來。

（丑）上（貼）你去打發了那人去。（丑見淨諢介見貼介）不知娘教我把甚麼打發他。（貼）要請你哩。（丑不肯貼）打

（介）這不做家的賤人。我只要有銀子。管他什麼好歹。

丑 既然如此。教他把破衣服。脱在門外。洗了浴。與他睡一夜。明日五更出去了。只不要與人看見。貼 也罷。那箇人進來。丑 見哭介 淨 姐姐。你到與我好了。不要哭。明日去了。拾得銀子再來。丑 呸。

堪笑窮兒暴富 貼 有錢便是主顧
淨 不是長久夫妻 也笑春風一度

簾乍揭相挑兩目情私洽情私洽

漫裁雲錦玳筵陳設香醪式盞窯

媒蘗風深一刻圖歡悅圖歡悅死

生盟誓枕邊輕說

右秦樓月

巨卿 巨 圖

巧媾

【懶畫眉】（小旦）昨日無前事、差迭、兩目相、挑心、共悅、重門一入暗、傷嗟、水流何處花偏謝、路隔桃、源雲、萬疊、且喜武大不在眼前偶說出昨日心事、忽聽得小門兒响、想是乾娘來了。

【前腔】（丑上）庭院涼多暑、消歇、（見介）娘子想你玉手初、親、針線帖、（小旦）乾娘我粧成未展繡、文纈、你清晨何事臨、寒舍、（丑笑介）欲請前、針特、造謁、

老身向年。蒙一箇財主布施了送終衣料。遇着如今閏月。急要做完。沒有好裁縫。斗膽央大娘子裁一裁。從容尋人做罷。（小旦）若不嫌奴家做得不好。就是我與乾娘做完。只不知今日日子好歹。（丑）娘子是一點福星。何用選日。就煩貴步同行則箇。（小旦）旣如此。乾娘先請。

【前腔】曲徑通幽省、周折（過門丑隨行介）（丑）繞過門兒、府玉別、（坐介）（小旦）乾娘試將雲錦漫裁、裁（丑拂出介）天孫妙手被人間、普（小旦剪介）願壽比萬縷千絲不

斷絕、

前腔針線初拈剪、刀撒、縫介淨盛服暗上咳嗽介乾娘連日如何不見丑門外誰人聲嚮徹、福介壽衣旋王偶相接來得正好。進來看一看淨小旦相見介小旦背白介就是昨日那人了。淨看衣介乾娘這般妙手難酬謝、不敢動問此位是誰家宅內客、丑就是間壁武大郎的娘子。淨小人只認得大郎不知他有這等福分。招得這一位好娘子。小旦官人休要笑話淨小人怎麼敢。丑娘子。你還不認得這位西

問大官人。是陽穀縣第一箇財主。本縣老爺也和他往來。家裡開箇大生藥鋪。極肯撒漫。這段疋就是他與我的。（小旦）奴家有眼不識。（淨）折殺了小人。（丑）常言道。一客不煩二主。大官人。便做箇主人。替老身與娘子澆手則箇。（淨）最妙。取銀（介）乾娘。你就去備些酒飯來。（小旦）不勞生受。（丑）滿桌俱有了。（淨）斟酒遞小旦介

香柳娘（淨）幸相逢擧觴、幸相逢舉觴、爲娘稱謝、（丑）愧無珍品堪陳設、（小旦）接酒（介）感伊家用情、感伊家用情（飲介）淺量爲君擧、羞顏爲君撤、（合）料三生契結歡

情正奢可能卜夜

（丑）呀。可惜買得酒少了。娘子陪大官人喫一盃。老身去縣前買好酒來。有一會耽擱哩。（净）還是小人奉陪大娘子。（丑）縛門介 天上人間。方便第一。（下）（净）背白 如今依了乾娘計策。把袖兒拂那筯子落地。只做拾筯揑他脚兒一揑看。（拂介）（揑介）（小旦）官人你有心。我也先有意了。你對天罰了誓。我就依你。（净）對天拜介

（前腔）若負伊此情。（小旦）要你跪了罰。（净跪介）若負伊此情誓將拋捨。願天罰我遭磨折。（小旦）掩净口介 净

扯下金蓮你也罰一箇誓（同跪介）（小丑）天那聽金蓮誓言聽金蓮誓言若忘了西門大官人阿。願望手不相遮天誅更不赦（淨撦小旦下介）（同拜介）（合前）

（前腔）（小丑上）有風聲到耳邊有風聲到耳邊是女獄男說梅湯一盞爲媒冀自家鄆哥便是。聽得街坊上人說西門大官人。要勾搭武大的妻子。每日在王婆店中。待我只做尋鬧。闖將進去。看了些動靜。報與武大得知。出我前日那口氣。（看介）呀看門兒鎖却看門兒鎖却敢是討先藏人在房內也（窺介）（丑潛身再

窺且潛身再窺但見茶煙未絕好似僧房客舍果然沒人在裡面且自回去明日再來便了王婆這老咬蟲只教你閉門家裡坐禍從天上來（下）（丑上）聽介

前腔聽人聲杳然聽人聲杳然想在桃邊低說（開門介）你兩箇做得好事（淨小旦急上跪介）乾娘望你高擡貴手將人放（丑）你們要官休要私休（淨小旦起介）要官休便怎麼要私休便怎麼任你怎的說誰人敢違也（丑）要官你報我罷（淨小旦相看驚介）（丑）要私休

稱武郎（淨小旦）願把杯休討設叩頭稱謝

（丑）既如此。娘子你從今日起。每日不可失約。（小旦）只依乾娘就是。（丑）大官人。你自不消我說得。所許之物。不可失信。你們若變了卦。我就與武大說知。（淨）乾娘放心決不失信（小旦）此時武大將歸了。奴家回去罷。（淨）娘子。西廂記說得好。是必破工夫。明日早些兒來。小人在此專候。（小旦）曉得了。不須囑付。

心有靈犀一點通

（淨）休教宋玉望牆東

（丑）新成鸞鳳齊紗網

（合）碾就鴛鴦碧玉籠

邂逅佳人淡眷戀隔簾半露芙蓉臉脈角撩予心緒亂成嗟怨孤逢兀坐難排遣夢魂何幸来花苑綺窻重會多嬌面俛首無言心暗轉真腼腆片時結就三生願

右漁家傲

有容父

異夢記

夢圓

【夜行船】（生）姹紫嫣紅杳蒲院、嬌娥獨立瓊軒顧盼含情困迷無語、幾許綠差紅怨

【杏園芳】嚴粧嫩臉花明、教人見了關情、含羞舉步越羅輕。稱娉婷。○花朝咫尺窺香閣、迢遥似隔層城。何時休遣夢相縈。入雲屏。小生適在園中。見一女子姿容絕世。顧盼傾城。看他目挑心招、教我眉畱意亂。叫到舟來好生思想他。

步步嬌佳人邂逅情牽戀半露芙蓉面輕盈態可憐似嫖嬝花枝舞風嬌顫他俊眼把情傳教人旅況添愁怨

此時夜已深了。不免掩上蓬窗假寐片時（睡介）小生扮神是判隨上（小生）天上比翼鳥地下連理枝相逢都是夢。何必夢來時。吾神主婚使者的便是。蒙上帝玉旨。勅吾神掌管人間婚姻。今有王奇俊與顧雲容。該有婚姻之分。先該夢裡相逢、而後方得會合、不免指引王奇俊。到雲容房中。與他相會夢中、再顯些奇

異。以爲後日應驗。呀。小鬼。把王奇俊的睡魔揭起了。指引他到顧雲容房中去（鬼應介）（生起合眼隨小生走介）

忒忒令（生）暫離了蘭橈畫艇。過小橋再來花苑。見雕欄幾曲。把簾垂金蒜。悄地到綺窗前。悄地到綺窗前。見風吹麝蘭香先飄一線

此處是他房門首了。待我叩門。（叩門介）（鬼引旦上）

尹令（旦）綺窗外誰來小院。待偷瞧嬌羞滿面。（旦出見生介）（生進旦背立介）（旦）原來是這生。（生）便是小生（旦

風流俊彥適向陌頭窺見（生）圖中見的正是小生（旦）驀地重逢教我俛首無言情脈牽

品令（生）池亭遇伊儼似降飛仙閃燕偷覷瞧得眼兒穿小生回去好生思想小姐花間作轉教人默地相縈戀（旦）你又來待怎麼（生）天台再入莫負重來劉阮

生挽旦介（旦）羞不肯介（生）帶綰同心願效沐澄交頸鴛

旦看生介

豆葉黃（旦）何方俊彥半度自蹁蹁却緣何枉顧瓊軒

却緣何枉顧瓊軒、頻教人覓、鸞膠續、（生）小生特爲小姐到此。（旦看生介）他柔情腦髓、我合羞怎前、既蒙枉顧。妾有彩箋一幅。願求題咏。（生）正要請教。（寫詩介）欲待把數行詩題贈、欲待把數行詩題贈、權借做媒言道情踪、望卿卿鑒憐、

（生）詩已完了。（念介）春風吹花落紅雪。楊柳陰濃啼百舌。東家蝴蝶西家飛。前歲櫻桃今歲結。鞦韆蹴罷鬢鬖髿。粉汗凝香沁綠紗。侍女亦知心內事。銀瓶汲水煑新茶。（旦）好詩。好詩、叅駕應徐、齊驅李杜。眞高才也。

玉交枝（旦）他拂開、冰繭、寫幽、懷裁成錦篇、韜霞潋、玉

眞、堪羡、教我意、惹情牽、（生抱旦看介）（生）看他冰姿膩、

粉玉生、煙、紅、香暈、臉霞光、茜、兩相、偎流蘇錦、鞴爲伊、

鬆、羅、裳金、釧、

（生挽旦下介）（小生）他兩箇進去了。

月上海棠（小生）兩意、堅、懽、娛暫、結三、生願、他兩人會

合。還未有期哩。似荷錢、擎露、珠碎、重圓、霎時間、偎抱

香、紅、頓、刻裡、分、開、雙、燕、我想人世姻緣。那一箇不是

夢來。空、纏綣、櫻、桃鬟聚、豈是到、底姻緣、

生旦挽手上介

江兒水（旦）鬢亂釵橫燕香消鬢墮蟬（生）微微氣喘纖腰倦暫嚲惜玉憐香頻怕添慘綠愁紅怨（合）好結百年姻眷頃刻相逢何日再來庭院

（旦）妾有紫金碧甸環一箇贈君。願得如環不絕。（生）小生有水晶雙魚佩一枚送小姐。更訴魚水同懽。

川撥棹（生旦）情深眷滿青衫珠淚染願如環宛轉相連願如環宛轉相連似魚比目雙遊水邊怕拆散並蒂蓮怕分開比翼鴛

尾聲綢繆繡帳情非淺一會兒春生羅薦相逢回首各茫然

外上甚麼人走進我女孩兒房裡來快拿快拿小生鬼引旦同外急下生驚醒介好古怪好古怪小生方纔睡去走入重門直抵寢室見園中相會那女子羞蛾淡掃玉臉重勻比前見麗兒愈覺俊雅那女子將彩箋一幅要小生題咏小生援筆題詩一首詩句尚然記得小生與他燕入羅幃百般恩愛臨別時他以紫金碧甸環贈我小生以水晶鮫魚佩答他看介呀

那雙魚佩、怎生不曾見。碧甸環到在此間、這夢兒好生奇異。

【二犯朝天子】錦帳分明會玉仙。笑倚羅幃裡兩情牽。把雙環寄贈訂良緣。向依然。誰知夢裡團圓人未圓。覺來依舊孤眠。這凄凉萬千。這凄凉萬千

【內叫介】風順了。快開舡【生】這夢兒後來必有應驗。莫非小生與那女子、有姻緣之分。也未可知。欲在此再住數日。訪問箇消息、爭奈舡已開去、且到吳淞。見了朱兄。亦到此間訪他。

野渡無人舟自横　一塲

東邊日出西邊雨

新鐫出像點板纏頭百練

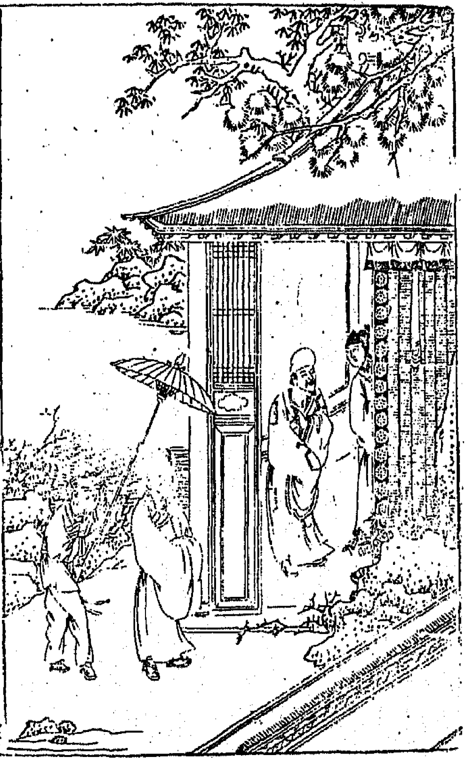

新鐫出像點板怡春錦曲 南音獨步樂集

冲和居士

玉玦記

酡喜

〔三臺令〕（小旦上）繡幃香閣豪奢何似中林兎罝暗裡自傷嗟又還恐打草驚跎

不如意事常八九。可與言人無二三。自從昝喜來傢家中。把家貲蕩盡。此人別無資身之術。趕他不去情願做了小厮。名喚招財。因被他使酒作鬧。人都怕來

丁。媽媽懷恨。要害他性命。是我不肯。雖然如此。終非久計。怎生是好。正是可人期不來。俗子揮不去。淨破衣上此處不留人。那有留人處。大姐。你聊聊噥噥說些甚麼。小旦招財。你如今不可使潤人面前露出本相來。只說俺家。沒上沒下。淨你這人家。有甚麼上下。我如今再不了。小旦走起去。有客進來了。哭小四丑上風又狂。雪又斜。隣家無酒賒。忽聽絃歌在那些。望郤朱樓近。狹邪何妨駐小車。彩雲樓宇傍江開。乘興探梅踏雪來。欲解千金裘買

笑。（淨）看君明嵗做招財（小旦見丑介）（丑）這箇小郎。到有些文才。他說我招財。好利市好利市（淨）說我的招財（丑）怎麼說。（小旦背扯淨介）官人。不要聽他說。姐夫到此。定有賞賜。却不曾招財（丑）是。（小旦）官人貴姓何處。（丑）我是江西茶商馮五郎（小旦）莫不是當初馮魁員外一家麼（丑）正是。正是。我有十担好茶。送與大姐。（小旦）怎麼用許多（丑）如今子弟。喫空茶的多了。（淨）我是不喫空茶的（丑）這奴才。你到是子弟（淨）俺不是子弟。你便是徒弟（丑）怎麼徒弟（淨）要你替頭。（小旦扯淨

分快整酒來淨諢下〔丑〕怎的這小郎沒規矩〔小旦〕元

有些風顛病。〔淨〕有錢鬼可使。無錢身做主。酒在此。〔小

旦〕馮官人。且請一杯。〔丑〕大姐。央你唱一套。馬東籬百

歲光陰。〔小旦〕做北調唱〔介〕〔丑〕我不喜北調。要南調唱。

〔小旦〕也罷。

集賢賓〔小旦〕光陰百歲如夢蝶回首往事堪嗟昨日

春來花又謝急罰盞夜闌燈滅秦宮漢闕但衰草牛

羊平野〔合〕無話說儘費了漁樵周折

〔丑〕待我唱。

【前腔】（丑）荒墳廢壠餘斷碣縱橫不辨龍蛇投至狐蹤與兎穴問多少英雄豪傑魏耶晉耶恨鼎足三朝分裂（介前）

（淨）我也唱一箇。

【鶯啼序】（淨）天教伊富莫太奢無多好天良夜富家郎直恁鐵心空辜錦堂風月斬眼間紅輪又西青鏡裡朝添白雪（合）鳩計拙斫蘆提且教粧呆

（丑）到是招財唱得好賞酒與他（做與酒淨背扯小旦同飲丑做見小旦遮掩介）

〔前腔〕〔小旦〕人生迅疾坡走車上牀與鞋履相別喜紅
塵不到門前青山正補墻闕又屋角偏遮綠陰雅稱
我竹籬茆舍〔合〕〔前〕
〔丑〕招財斟酒與大姐〔淨〕做斟酒飲殘與小旦丑做見
小旦遮權介
〔琥珀貓兒〕〔丑〕曉蛩吟罷一覺南亭帷萬事雞鳴無罷
歌爭名奪利幾時徹〔合〕差送穰穰蜂衙蟻兵蠅血
〔淨偷酒醉介〕
〔前腔〕〔淨〕裴公綠野陶令白蓮社愛殺黃花秋那些滯

霜紫蟹煮紅葉（合）懽悅幾箇登高酒杯時節

淨做醉坐諢介

尾聲（衆）莫教北海來清夜囑付頑童記者爲道東籬醉了也

丑怒罵淨鬧介（淨）馮五郎。馮五郎。何必太猖狂。招財有萬貫。盡了怕回鄉。他家無別幹。學得會燒湯。你來定折本。與我樓一雙。（丑）元來這等。去了。去了。夜靜水寒魚不食。滿船空載月明歸。（丑下）（小旦怒介）今日接這箇人。你又赶了去（淨怒介）你這反面無情。潑賤烟

我。前日怎麼奉承我。今日便這般。小旦不識羞。你自不爭氣。沒了錢。却怨誰來。貼將碗上人無害虎心。虎無傷人意。省姐夫。不要惱。再吃這碗酒。教大姐陪你歌罷。淨媽媽從來不達時務。今日這等妝做飲酒吐淦貼大姐扶他後邊水閣上去。小旦扶下。慌走上。媽媽扶將去就死了。怎麼好。貼不妨。想他在此打攪。不得了時。方纔與他這碗藥酒。醉死了他。後邊水閣。正近大江。等到更深。推下水去。省事省事。這是你自取之也。休要怪我。我這樣人家呵。

北醋葫蘆（貼）饒你有黃金盛、滿車、到得來似湯澆雪、誰教你有錢兒全不想沒時節你貪着鳳枕鴛衾錦繡疊換得箇鶉衣百結這的是下塲頭受用好豪傑

（小旦）你平生只好酒。如今死在酒中。

前腔（小旦）你則與荷鍤劉伶爭較些、每月價躭圖麯蘗、誰知道懨懨杯酒有方兒（貼）這樣人弄得箇死無葬身之地。（小旦）只索向海藏龍宮尋地穴便是你高封馬鬣、不枉了風流浪子自差别

（貼）得好你時便好休（小旦）風流子弟下塲頭

（合）假饒決盡湘江水　難洗今朝一面羞

西廂記

報捷

折梧桐（旦上）裙染榴花睡損胭脂皺鈕結丁香掩過芙蓉扣（紅上）線脫珍珠淚濕香羅袖楊柳眉顰人比黃花瘦

（旦）紅娘。自張生去京之後。不覺半載餘矣。音書杳然。這幾日神思困倦。好鬭殺人也。（紅）姐姐。姐姐雖然姐夫別去。終有再會之日。請自寬懷。不必掛念

集賢賓（旦）眼前悶懷濃似酒一半在眉頭離了眉頭

又在心上有思思量無了無休腰肢似柳怎當他又
添憔瘦新愁舊愁斷混了難分新舊

（紅）姐姐。往常也曾不快。將息便可。不似這一塲淸減
得十分利害。

（前腔）（旦）曾經憔瘦捹此憂奈毎徧閒由不似今番情
最陡悶來時獨倚危樓簾垂玉鈎空目斷山明水秀
謾凝眸見衰草連天野渡橫舟

（大聖樂）（旦）風流巷下相思爭奈相思無了期淌前月
下聽琴後離恨譜斷腸詩只爲你文章魁首靑雲客

休看我桃李春風墻外枝、（合）悶倚闌杆望也空教人、幾回目斷天涯、

（紅）小姐、這幾日香消玉減、腰不勝衣、越清瘦了。

前腔（旦）自從那日分離、廢寢忘飡減玉肌、（紅）姐姐、請箇問卦先生、占卜姐夫幾時回來。（旦）金錢暗卜全無准、（紅）如今去了半年、想歸期不遠了。（旦）空屈指數歸期、（紅）他若中了、必定先寄書回來、（旦）不愁他青鸞有信頻須寄、（紅）只爲甚麽來、（旦）只怕金榜無名誓不歸、

合前

旦 紅娘，我想起舊日之事呵。不是路 旦 暗想當時，將欲從軍憔悴死。一封書，半萬賊兵剪草除。紅 那時是老夫人背盟。旦 負佳期，悶得我恩情兩下離。紅 如今又是老夫人。逼他應舉去了。只爲蟾宮折桂枝，這相思天涯海角，心相似，此情難寄。

皂角兒 旦 帶圍寬，瘦減腰肢。紅 姐姐，做些針指消遣何如。旦 意懸懸懶拈針指。這相思病，柰懨懨，淅瀉袖萬千紅淚。紅 姐姐，我今曉得你了。莫不是怕黃昏挨

白晝象床鴛鴦被冷這般滋味（合）冤家一去歸無定

期嘆分離天邊月缺也有圓時

前腔（旦）去時節黃葉亂飛到如今落紅堆砌要相逢

千難萬難不似倦別時容易莫不是醉銀箏歌綵袖

戀秦樓迷楚館把奴抛棄（合前）

尾聲（旦）離愁萬種千言語（紅）姐姐待姐夫回來時節

可備細對他說（旦）準備歸來訴與只恐相逢無一句

（丑上）一心忙似箭兩脚走如飛奉相公命賚書報與

小姐恰纔前廳上見了老夫人好生歡喜着我來見

小姐。早至後堂。（嗽介）（紅）誰在外面。（見介）（紅）琴童。你回了。（丑）我相公中了。着我寄書來。（紅）可知道。昨夜燈花報。今朝喜鵲噪。姐姐正煩惱哩。你在這裡等着。我對姐姐說了。你進來。（紅見旦笑介）（旦）這小妮子怎麼。（紅）姐姐。大喜。大喜。姐夫得了官也。（旦）這妮子見我愁悶。故來哄我。（紅）琴童在門首見過夫人了。使他進來見姐姐。姐夫有書。（旦）慚愧。謝天地。我也有盼着他的日子。喚他進來。（丑見介）（旦）你幾時離京師。（丑）離京一月多也。我來時。相公去喫遊街棍子去了。（旦）你不省得

狀元喚做跨馬遊街三日。（丑）夫人說得是。有書在此。

接書介（紅）姐姐。姐夫書上寫着甚麼。可曾念着紅娘哩。

鎖寒窗（旦）因他去減我風流。寄書來又添消瘦。我和他別時節桂子新秋。盼書回又是梅花時候。悶來無語凝襟頭。書在手淚盈時。

看書介

醉香歸（旦）我這裏開時有淚沾紅袖。他那裏修時未寫淚先流。悶時開拆悶時修。淚痕兒都把書濕透。正

是一重愁番做兩重愁寄來書淚點從來有

（念介）張珙百拜。書奉芳卿可人粧次。自暮秋拜違。倏爾半載。上賴祖宗之蔭。下托賢妻之德。叨中甲第。即日於招賢舘寄跡。以俟朝廷除授。惟恐老夫人與賢妻憂念。特令琴童馳報。庶幾免慮。小生身雖遥而心常邇矣。恨不得如鶼鶼比翼。邛邛並驅。爲功名而薄恩愛。誠有淺恩貪餮之罪。他日面會。自當請責。後成一絶。以奉清教。詩云玉京仙府探花郎。寄與蒲東窈窕娘。指日拜恩歸錦晝。定須休作倚門粧。慚愧。探花

郎乃第三名也。紅他中了探花，不日衣錦歸來，妾與姐姐賀喜。

前腔旦當日西廂月底曾相許，今日瓊林宴上恣遨遊。跳東墻却去占鰲頭，惜花心養成折桂手。到如今曉粧樓改做志公樓，朝陽鳥便是鸞鳳友。

紅娘取紙筆過來，寫書回他去。寫介書已寫完，無可表意，聊奉汗衫一領，裹肚一條，線襪一雙，瑤琴一張，玉簪一枝，斑管一枝。分付琴童，教他好好收拾。紅姐姐，姐夫如今做了官，豈無這幾件東西，將去何用。旦

你不知道。

紅稱襖旦這汗衫兒和他一處宿想着他體溫存貼着他皮肉紅這褁肚何用。旦常不離了他前後緊守着他左右紅這瑤琴何用旦當初五言詩謹趂逐後來七弦琴成配偶紅這玉簪呵旦到如今功名成就也只怕撇人在腦背後

紅這斑管怎麽說。

前腔旦湘江兩岸秋當日娥皇因虞舜愁西廂兩淚濺今日鶯鶯爲君瑞憂琴童你逐宵旅店房中宿休

將包袱兒做枕頭水浸雨濕休教扭乾來時熨不開消繳一椿椿與我仔細收拾也你與相公說是必休忘舊

（丑.）小人領命

書封鴈足此時修　情繫人心早晚休
此去長安千萬里　悔教夫婿覓封侯

明珠記

煎茶

丑上 藍橋今夜好風光。天上羣仙降下方。只恐雲英難見面。裴航空自擣玄霜。小人塞鴻。跟隨官人在驛中。今夜內臣在此。不免伺候則箇。生上 爲托青童傳信息。深探月窟見姮娥。塞鴻。有一件事。和你商量。丑 官人。有甚麽事。生 今夜宮女在此。只怕無雙小姐也在其內。你與我探箇消息。丑 官人又來了。掖庭內。有三十六宮。七十二院。三千粉黛。八百嬌娥。更沒得差。

眞差小姐到來。你休疑心。生你省得甚麼。此事不可意料。大海浮萍。也有相逢之日。倘我與小姐姻緣未斷。正差了來。也未可知。你與我粧做煎茶童子。在後堂深處等候。瞎地瞧小姐在內。我要見他一面。這顆明珠。是小姐與俺的。你把與他爲信。只等回報。丑恁的。官人請出去。小人自有分曉。生眼望旌捷旗。耳聽好消息。下丑我官人。是箇失心風的。天下那有這等事。也罷。我除下帽子。梳箇髽兒。撞入中堂去。看他何如。淨上見家門戶亞亞閉。春色緣何得入來。你是何

人。撞入中堂有何緣故。丑小人是茶亝。淨呸。怕没有婦人。要你男子漢入去。丑你不知驛中常年是俺煮茶。並没有婦人。淨你驛丞的老婆在那里。丑没有老婆。淨笑介你便是他的老婆了。放你入去。不要則聲。老公公法度嚴緊。在他門下過。怎敢不低頭。下丑好了。喫我漏了進來。只在此間煎茶等候。煎茶介

長相思旦上念奴嬌歸國遥。爲憶王孫心轉焦。楚江秋色饒。月兒高燭影遥。爲憶秦娥夢轉迢。漢宮春信消。

街鼓鼕鼕動戍樓。倚牀無寐數更籌。可憐今夜中庭月。一樣清光兩地愁。奴家在這驛中。看看天氣晚來。呀。樵樓上巳是二鼓了。獨眠孤館。展轉凄惶。怎生睡得去。欲待與姊妹們閑話。一箇箇都自去睡了。不免剔起淺燈。到中堂去。閑步一番。以消長夜。你看

二郎神 良宵杳。爲愁多睡來還、覺手攬寒、衾風、料峭、徘、徊燈、側下階閑、步無聊、只見慘淡、中庭新、月小、畫屏間餘、香猶、裊、漏、聲高、正三更驛、庭人、靜寥寥、

這是中堂。外面是前堂了。待我揭起簾兒看。

（前腔）偷聽朱簾輕揭，金鈴聲小，那一爐宿火，兩箇銅甁，敢是煎茶之所。一縷茶烟香繚繞。（丑）簾兒下有箇內家來也。（旦驚退介）呀，元來有人在外邊。（進看介）是箇煎茶童子。那人我好面善呵。靑衣執爨，分明舊識丰標，悄語低聲問分曉。塞鴻塞鴻。（丑）呀，簾內莫非無雙小姐麼。（旦）你不是塞鴻麼。（丑）小人正是。（旦）天呵，果然是萍水相遭。（丑）小姐果然在此。（旦）塞鴻你怎的也在這裡。（丑）覆小姐，俺官人見做驛官，着小人假做茶童打探，不想果得相遇。（旦）郎年少自分離，孤身何處

怕看

飄飄、

丑告小姐。一言難盡。官人自分散後。賊平到京。逢着小人。正要同來拜見。不想遭這塲横禍。如今官人得金吾將軍擡舉。與他奏討得官。見做富平縣尹。權知此驛。

轉林鶯 旦宦中薄祿、權倚靠、知他未遂、雲霄、探蘋如今在那裡。丑探蘋在王將軍家做義女。官人具禮去贖他爲妾。見今和官人一處。旦他到强似我。鷓鴣已占枝頭、早孤鸞拘鎖、何日得歸巢、權郎、安否、怕相思

瘦損潘安貌（丑）官人雖是折磨。卻也志氣不衰。容顏如舊。（旦）志氣好千般折挫風月未全消（丑）官人有明珠一顆着我送還。說是小姐與他爲表記的。（旦）明珠何在（丑）在此。（與珠介）

前腔（旦）雙珠依舊成對好我兩人還是蓬飄塞鴻。我今夜要見官人。你與得來麼。（丑）這箇使不得。敝使老公公在外。軍士們鐵桶也似守把。官人怎的來得。（旦）眼前欲見何由到驛亭咫尺翻做楚天遙楚天猶小着不得一腔煩惱（丑）小姐有甚說話。說與我。傳與官

人（旦嘆介）枉心焦、芳情自解、怎說與伊曹、

（丑）小姐修一封書。備細寫下。小人遞與官人看。（旦）也說得是。我房裏去修書。（丑）小姐快些。要特便要天明也。（旦）理會得。

（啄木公子）舒蠻箋、展兎毫、敢腳躧頭、隨意掃、只怕我萬恨千愁、假饒會面難消、寫向鸞箋怎得了、我那滿腔哀怨呵。縱有丹青、別樣巧、畢竟衷腸事怎描、只落得淚痕交、

（前腔）書裁就、燈再挑、末袋重封花押巧、（將書出與丑

介塞鴻書已寫完了。（丑）有甚言語（旦）傳示他好自支持休爲我長皺眉稍（丑）別有甚說話（旦）爲說漢宮人未老怨粉愁香憔悴倒寂寞閑陵歲月遥雲雨斷藍橋

（丑）告小姐。小人一時思量不到。外面老公公。分付門子。一箇箇出入。都要搜撿。小人把這封書出去。被他們搜出。却不利害。其實拿去不得。（旦）呀。我也不想到此。也罷。我把這封書。藏在錦𧝣子底下。待我去後。教官人取來看。（旦藏書介）

哭相思尾 從此兩下分離音信杳。無由再見情人了。

旦倒介 丑驚走下 淨丑上 自不整衣毛。何須夜夜嗥咱們勞倦。正要睡哩。不知隔房劉家娘子。一夜啾啾唧唧。哭哭啼啼。做甚麼。老身方纔喫他驚覺了。不免去瞧一瞧。丑 呀。怎麼倒在地上。不好了。祖武符。孝順爹。艸頭天。七顛八。上天入。十死九。萊重芥。周發殷。手清眼。南去北。淨 老妮子說甚麼。丑 劉娘子倒地。生薑湯快來。淨 好也。人要死哩。你兀自打歇後語哩。有這等促心腸的。待我叫。丑 你叫。淨 列位好姐姐。可憐

嬌帽。今朝懶畫眉。忽地玉山頹。渾如醉公子。卩出藥宕紅。面皮豆葉黃。請過七娘子。將些江兒水。打碎生薑芽。都來玉胞肚。大家醉扶歸。扶去羅帳裏坐。丑好少話兒。小旦貼上野花不種年年有。煩惱無根日日生。做甚麼囉唣。丑恰纔來看劉娘子。不如因甚蹶倒在地。小旦這是受了辛苦。中惡倒了。貼快把水來。噴他幾口。姐姐甦醒。

黃鶯兒旦連日受劬勞。怯風霜。心膽搖。昨宵不睡捱到曉。小旦小姐爲何不睡。旦思家路遥。思親壽高。因

此上驀然愁絕懵騰倒（合）謝多嬌相將救取免死向荒郊

前腔（小旦貼）人世水中泡受皇恩福怎消何須苦憶家鄉好悲悽乍拋相逢不遙寬心莫把閑愁惱（淨丑）曙光高馬嘶人起梳洗上星軺請列位娘子早梳粧要趲路程

愁劇翻成病　寬心免作災
趲程須及早　日影過花堦

繡襦記

剔目

【金瓏璁】（旦上）賣金收古典勸郎希聖希賢窮理義坐青氊

倒橐收回萬卷書。明窗淨几借居諸。寒灰餘燼借吹噓。三寸舌爲安國劍。五言詩作上天梯。願郎他日錦衣歸。奴家自與鄭郎沐浴更衣。秖一昔從芳君。且喜數月肌膚稍腴。卒歲平愈如初。奴家勸他斥去百慮。以志于學。俾夜作晝。今已三載。業雖大就。再令精熟

以俟百戰。多少是好謊猶未了。鄭郎已到。

前腔（生）命途遭偃蹇。鴻鵠暫困林間。毛羽長看孤騫。（旦）官人。妾聞天之將降大任于是人也。必先勞其觔骨。餓其體膚。你貧賤患難。皆已歷過。何不奮志于學。以俟百戰。（生）卑人聲振京闕。名聞天下。海內文籍。莫不該覽。亦可以試。書已讀盡。無可庸功。（旦）官人。自古書囊無底。那有讀得盡的。

沉醉東風你且對青燈。開着簡編。頂礪志莫辭勞倦。坐待旦竟忘眠。坐待旦竟忘眠。乾乾匪懈。如與那聖

[illegible]對面（合）鳶飛戾天魚躍在淵察乎天地道理只在眼前

（前腔）（生）看詩書不覺淚漣（旦）爲何哭起來（生）這手澤非爹批點（旦）若如此不想父母方是箇好人（生）想熊膽苦參丸想熊膽苦參丸娘親曾勉今日呵虧殺你再三相勸（合前）

（生）大姐夜深了去睡了罷（旦）古人豈不聞古之人懸梁刺股以志于學你今勞瘁焉能有成你且讀書我做些鍼指陪你

（江兒水）刺繡拈鍼線工夫自勉旃謾配勻五綵文章炫似補袞高才將雲霞剪皇猷黼黻絲綸展若論裙釵下賤十指無能羞遲芙蓉嬌面

（生）大姐。你聽夜深了。

（前腔）玉漏催銀箭金猊冷篆烟（旦）你書到不讀。敢是要睡（生）奈睡魔障眼精神倦你紅樓猶把笙歌按倒金尊秉燭通宵宴（旦）你還想紅樓翠館怎麼（生）滄倦情懷撩亂聽聲徹譙樓想是曲罷酒闌人散

（玉交枝）（旦）你文章不看了支離一刻亂言讀書有[illegible]

到【生】那二到【旦】心到、口到、眼到、你書到不讀為何頻、廢殘秩簡。不思繼美承前、【生】見你秋波、玉溜、使我憐、一雙俊俏含情眼、【旦】你不用、心玩索聖、賢、却為妾、又垂青盼。

【生】我的娘。誰教你生得這樣好。

【前腔】【旦】且把書來收捲罷、罷。為妾一身損君百行何以生為。我拚一命先歸九泉。【生】大姐何出此言。【旦】你喜我這一雙眼麼。【生】端的一雙俏眼。【旦】我把鸞釵剔損丹鳳眼、羞見不肖迍邅、【生】呀不好了。涓涓血流如、

湧泉潛潛，那把衣沾染冷，始信望眼杲穿，那教人感傷腸斷。

吁大姐甦醒。

玉胞肚【旦】我在冥途回轉，尚死自心頭火燃，你還只想鳳友鸞交，焉得造鷺序鵷班，我好痴這般不胥上的，管他則甚。我向空門落髮，伊家休得再胡纏糾帳，梅花獨自懨。

【旦】罷罷。我不免自去落髮為尼。你若有志讀書做個好人，尚有相見之日。若只如此，我永不見你了。【生】罷

罷。他婦人家尚然如此立志。我何苦執迷如此。大癡。你不須煩惱。小生聞得上國開科。如今就此拜別。若得官回來見你。若不得官。决不見你之面（旦）如此却好。我有白金十兩贈君爲盤費。（生）多謝。

【川撥棹】明日別朝、金殿、把胸中、經濟展。（旦）論所學達者爲先。論所學達者爲先。早成名吾心始安。（生）不成名誓、不還、不成名誓、不還、

【尾聲】（旦）孤幃再把重門掩、不堪離恨寄、冰絃斷雨殘雲思黯然、

丑才郎快着祖生鞭

生從此閑人常側耳

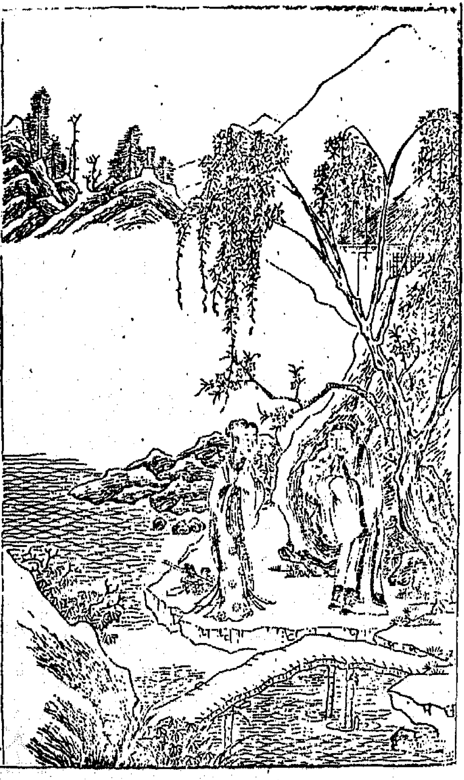

浣紗記

行春

遶地遊 生 尊王定覇不在桓文下為兵戈幾年鞍馬回首功名一塲虛話笑孤身空淹歲華

少小豪雄俠氣聞。飄零仗劍學從軍。何年事了拂衣去歸卧荆南夢澤雲。下官姓范名蠡。字少伯。楚宛之三戶人也。倜儻負俗。佯狂玩世。幼慕陰符之術。長習權謀之書。先計後戰。善以奇而用兵。包勢兼形。能以正而守國。爭奈數奇不遇。年長無成。因此怠情故鄉。

游宦別國，蒙越王拔於衆人之中，厠之大夫之上。志同道合。言聽計從。邇年以來。邦家多故。廟乏善策。外有强隣。正君子惕厲之時。人臣幹蠱之日。今日春和景明。柳舒花放。暫解印綬，改換衣裳。潛遊田野，欲問俗觀風。浪蹟溪山。兼可尋真訪道。逍遥行來。早是山陰道上了。只見千巖競秀。萬壑爭流。雲木過遭。溪山疊畫。家家畊收。燕雀賀生成。處處歌謠。桑麻深雨露。正是旭日初升。海上紅雲萬國。東風布暖。湖邊細雨千家。其實好遊行也。

金井水紅花農務村村急溪流處處斜迤邐入煙霞景堪誇峰巒如畫携把春衣沽酒沉醉在山家唱一聲水紅花也囉偶爾閑步試看世情奔走侯門驅馳塵境我仔細想將起來貧賤雖同草芥富貴終是浮雲受禍者未必非福得福者未必非禍與時消息隨勢變遷都是一塲春夢也更衣變服究古論今較勝爭強不知何年幾罷笑你驅馳榮貴還是他們是他笑我奔波塵土終是咱們是咱追思今古都付漁樵話

行遊山陰。不免到諸暨走一遭。正是爲愛溪山最深處、令人忘却利名心。（下）

遶地遊旦抱衣持傘上苧蘿山下村舍多瀟灑問鶯花肯嫌孤寡二一段嬌羞春風無那趂晴明溪邊浣紗

溪路沿流向若耶。春風處處放桃花、山深路僻無人問、誰道村西是妾家。奴家姓施、名夷光、祖居苧蘿西村。因此喚做西施。居既荒僻。家又寒微、貌雖美而莫知。年及笄而未嫁。照面盆爲鏡。誰憐雅淡梳粧。盤頭水作油。只是尋常包裹。甘心荊、布。雅志貞堅。年年針

線。爲他人作嫁衣裳。夜夜辟纑。向隣家常借燈火。今日晴爽。不免到溪邊浣紗去也。只見溪明水淨沙煖泥融。宿鳥高飛。游魚深入。飄飄浪蕊流花盪。來往浮雲作舞衣。正是日照新粧水底明。風飄素袂空中舉。

就此不上。不免浣紗則箇

金井水紅花、綠水全開鏡、清溪、獨浣紗、波冷濺芹芽、濕裙撒、嬌羞誰詶、弄得個懨懨、春倦不覺鬢兒斜、唱一聲水紅花也、囉浣紗已畢。且收拾同去罷。收竿起身整衣長嘆介 嫩花雖好。浪影浸橋。燕子多情。空巢村

望其仔細想將起來。世間佳人才子、不能成就鳳友鸞交、我既不能見他、他又不得遇我。日復一日。年又一年、不知何時得遂姻緣也。朝朝自出、夜夜空歸、樹黑山深、恰又夕陽西下、笑我寒門薄命、未審何時配偶、笑殺王孫芳草、深愁何年配明、花枝無主一任東風嫁、

（下）（生上）一轉遙來那渡。來到苧蘿村。呀小娘子拜揖、（旦）答官萬福（生背云介）世間有這等女子、豈非天姿國色乎。小娘子、我且問你、你何方居住。姓甚名誰、莫

非採藥之仙姝、必迴避世之毛女、緣何在此。乞道其詳。（旦）客官。妾就住苧蘿山下。寒家姓施。世居西村。名喚西施。（生）小娘子。你青春幾何。曾嫁人否。（旦）年方二八。尚未適人。（生）小娘子。我不敢容隱。下官就是越國上大夫范蠡、尋春到此。（旦）賤妾不知貴人。失于退避。（生）你是上界謫仙、偶謫人世。如此豔質、豈配凡夫。你既無婿、我亦未娶。即圖同衾匹繫、以締姻盟。但以身常許君、遭時多難、敢冀少延。俟日即當奉遣冰人、么告嚴親、萬勿他適、（旦）甚是苧蘿賤質。用對村姑、蒙君子不

豈謂非之微。實賤妾得荷絲羅之托。雖遲年歲。豈敢變移。（生）敢問小娘子。你手中拿的甚麼東西。（旦）家貧無以營生。聊以浣紗為業。（生）下官微行。失帶禮物。卿是漢女。僕邇鄭生。敢借溪水之紗。權作江皐之佩。持此為定。勿背深盟。（旦遞紗與生接介）（旦）小物輕微。不足胥贈。

【玉胞肚】（生）行春到此、趁東風花枝、柳枝、忽然間遇着嬌娃、問名兒與作西施、感卿贈我一、縷絲、欲報慚無明、月珠、

前腔（旦）何方、國士、看堂、堂風、流俊姿、謝伊家不、棄寒、微却教人惹、下相思、勸君不、必贈、明珠、猶喜、相逢未、嫁時、

（旦）日暮途黑。就此告歸。（生）多謝娘行。前途保重。

（生）芙蓉脂肉綠雲鬟（旦）眷畫樓臺青黛山

（生）千樹桃花萬年藥（旦）不知何事憶人間

浣紗記

採蓮

醜奴兒令（淨丑上）（淨）秋來勝事知多少別殿風凉爽岸荷香撈取今朝醉一場（丑）姑蘇自古繁華地臣服遐方貢獻相將誰似江東國勢強

（淨丑相見介）（丑）臣遭聖恩。畧無一報。今進薄物。少伸寸心。見在宮門。未敢擅入。（淨）老太宰。怎麽生受你。是甚麽東西。（丑）文錦一百枚。（淨）怎麽要許多。（丑）狐皮五十雙。（淨）一發多了。（丑）還有自織的葛布十萬疋。（淨）太

宰調說。你家裡有多少人。織得許多。（丑）臣有一禮帖求王公一看。（淨）謹具文罽一百枚。狐皮五十雙。葛布十萬疋。東海寡君勾踐。遣下大夫泄庸。敬進上吳國大王引意。伏乞鑒納。（淨）太宰。我道你沒有。你就有。平日慳吝。怎麼肯。（丑）伯嚭爲主公後宮甚多。夏間腥臊。特遣人與越王說。他令合國婦女。連夜織就送來的。這就是我送的一般。我若不說。他怎麼有。（淨）你常把別人的東西。作自己人事。（丑）主公平日曉得伯嚭做人的。是這等風自己之流。慷他人之慨的。（淨）你取笑

越王如此孝順。要作一書贈他。封地東至句甬。西至檇李。南至姑末。北至平原。聊伸謝意。你道何如。（丑）極好極好。我出去對泄庸說。教他再拿東西進貢。（下）（淨）自從西施入宮。妙舞淸歌。朝懽暮樂。不多日。筭不得盡了上千遭雲雨之情。記不起喫了上萬鍾合懽之酒。不但姿容嬌媚。更兼性格溫柔。我這幾根老骨頭。必定斷送在他手裏。兩日魂靈。不知飛在那裏去了。昨日分付諸女侍。到湖上採蓮。想是我的魂靈去在湖上。待我今日去尋了他同來。內侍們。後宮請娘娘

惜春錦

出來。到湖上採蓮去。（衆應介）

念奴嬌（旦上）丹楓葉染。作湖光清淺。凉生商素。（拜淨介）（淨）西帝宸遊飛翠蓋。擁出三千宮女。（衆）絳綵嬌春。鉛華炫畫。占斷鴛鴦浦。（旦）若耶縹緲。浣紗溪在何處。

（淨）美人你方纔梳洗。（旦）大王爺。晚來乘凉困倦。不覺起來遲了。（淨）美人。你記得夜來乘凉的景象麽。（旦）記得。

（洞仙歌）冰肌玉骨。自清凉無汗。水殿風來暗香滿。一點明月窺人。人未寢。欹枕釵橫鬢亂。（淨）起來庭戶悄無聲。時見疎星。渡河漢。試問夜如何。夜已三更。金

波淡玉繩低轉。（衆）但屈指西風幾時來。又不道流年暗中偷換。（淨）美人。昨已分付畫船簫鼓。同往湖上採蓮去。（衆）畫船整備多時。專待大王爺娘娘登舟。（衆）起鼓發舟介（旦）妾家越溪有採蓮二曲。試為大王歌之。

（淨）美人生受你。

（古歌）（旦）秋江岸邊蓮子多。採蓮女兒棹船歌。花房蓮實齊戢戢。爭前競折歌綠波。恨逢長莖不得藕。斷處絲多刺傷手。何時尋伴歸去來。水遠山長莫回首。

（淨）絕妙。拿酒來。我飲一大觥。

怕君錯、

古歌二（旦）採、蓮採、蓮芙、蓉衣、秋、風起、浪鳧、鴈飛、桂、棹
蘭、橈下、極浦、羅、裙玉、腕輕、擺櫓、葉、嶼花、潭一、望平、吳、
歌越、吹相、思苦、相、思苦、不、可攀、江、南採、蓮今、已暮、海、
上征、夫猶、未還、

（淨）更好。更好。我再飲一大觥。

（念奴嬌序）澄湖萬頃見花攢錦繡平、鋪十、里紅糚、夾、
岸、風來、宛轉處微、度衣、袂生、凉擺、颭、百、隊蘭、舟千、羣
畫、槳中、流爭、放採、蓮舫、（合）惟、願取、雙雙、繾綣、長學、鴛
鴦、

【前腔】（旦）堪賞、波平似掌。見深、凝繚繞歌、聲隱隱、齊武、秀、向羅、裙認不出綠、葉紅、花一樣、空想藕、斷難、聯盤、圓那、碎無、端新、刺故、牽裳、（合前）

（淨）美人。我把荷花比你容、貌。那花怎麼到得你。

【前腔】相傍、較玉論香將、花方、貌恐花、兒慚、愧欲、深藏、身共、影身共影誰、似根、共心雙、想傍、嬌、面似、霞芳心、吸、露清、波濺、處濕、裙襠、（合前）

（淨作醉介）

【前腔】（旦）堪傷、斜日晌、山寒、鴉歸、渡淹、留猶、滯水、雲鄉、

風露冷風露冷風露冷怎耐摧頹蓮房凄凉共簇心多分開絲掛浣紗溪伴在何方（淨）我爲你又醉了。（合前）

（旦）大王。浦口風回。山頭日落。回船去罷。（淨）内侍們傳令去。教各船宮女。盡執蓮花。送娘娘歸館娃宮去。（衆宮女執花介）

（古輪臺）（衆）日箸黃蘭橈歸去遍船香秋風吹急寒潮漲蓮歌爭唱況十里迴塘正値月兒初上（淨對旦介）冷眼端相可憎模樣紅裙宜嫁綠衣郎頓然心癢恨不得就上牙床（淨作醉介）（旦背淨介）顛鸞倒鳳隨蹊

趂蹕、怎生、攔擋（衆）歸、路暮、雲長、聽空中鸞、館娃高、處奏笙簧、

已到館娃宮了。請大王爺　娘娘入宮（淨）內侍們。速點引花燭。到洞房中去。（衆）應　介

（前腔）千行、宛轉燈、燭輝、煌、夾道綺羅、繽盤、旋笙、歌嘹、喨、香霧氤、氳處處麝蘭飄、蕩（淨）今夜權、娛樂、投羅帳、看雙、雙被、底效鸞鳳、肯教、輕放趂良、宵恣、意顛、狂（做）醉衆扶介（旦）殘、香破、玉蹂、紅、踐翠只得支、吾勉、強（衆）鴛、尾散飛霜、銀河朗、娟娟殘、月下迴廊、

尾聲（淨）昏沉醉入洞房（旦）聽野外數聲鷄唱（衆）但願
萬歲千秋樂未央
（淨）銀箭銅壺漏水多（旦）試看凉月墮江波
（衆）吳歌楚舞懽未畢（合）東方漸高奈樂何

琵琶記

旅思

喜遷鶯生終朝思想但恨在眉頭人在心上鳳侶添愁魚書絕寄空勞兩處相望青鏡瘦顏羞照寶瑟青音絕響歸夢杳繞屏山烟樹那是家鄉

踏莎行愁極愁多。歌慵笑懶。只因添箇鴛鴦伴。他鄉遊子不能歸。高堂父母無人管。○瀟湘魚沉衡陽鴈斷。音書要寄無方便。人生光景幾多時。蹉跎負却平生願。

【鴈過聲】思量那日離故鄉記臨、期送、別多。惆悵、攜手共那、人不、厮放、教他、好看承我、爹娘料他、須應、不會遺忘、聞知、饑與荒、只怕捱、不過歲、月難。存養、若望不見我、音信、却把誰、倚仗、

【二犯漁家傲】思量、幼、讀文、章論事、親為、子也須要成。模樣、真情、未講、怎知道、喫、盡多。魔障、被親、強來、赴選、埸被君、強官、為議、郎被婚、強效。鸞凰、三被強、衷腸說、與誰行、埋冤、難禁這兩、廂這壁廂道、咱是箇不、撑達、害、羞喬、相識、那壁廂道、咱是箇不、覷親負、心的薄、倖

郎

二犯漁家燈悲傷鷺序鴛行怎如慈烏返哺能終養謾把金章綰着紫綬試問斑衣今在何方斑衣罷想縱然歸去又恐帶麻執杖只爲那雲梯月殿多勞攘落得淚雨如珠兩鬢霜

喜漁燈幾回夢裏忽聞鷄唱忙驚覺錯呼舊婦同問寢堂上待朦朧覺來依然新人鳳衾和象牀怎不怨香愁玉無心緒更思想被他攔擋教我怎不悲傷俺這裡歡娛夜宿芙蓉帳他那裡寂寞偏嫌更漏長

鎖纏道（犯）謾悒怏把歡娛辭成悶腸薇水既清涼我何心貪着美酒肥羊悶殺人花燭洞房愁殺我掛名金榜魁地裡自思量正是歸家不敢高聲哭只恐猿聞也斷腸

院子何在。（末）有問即對。無問不答。相公有何指揮。（生）院子。你是我心腹之人。有一件事。和你商量。除非你要走了我的消息。（末）小人安敢。（生）我自從離了父母妻室。來此赴選。不擬一擢高科。拜授當職。將謂數月之後可作歸計。誰知又被牛太師招做門婿。一向可留

若此不得還家見父母一面故此要和你商量計策（末）相公。自古道。不鑽不穴。不道不知。小人每當時見相公憂悶不樂。豈知這般就裡。相公何不說與夫人知道。（生）院子。我夫人雖則賢慧。爭奈老相公之勢炙手可熱。待說與夫人知道。一霎時老相公得知。只道我去了不來。如何肯放我去。不如姑且隱忍。那夫人都瞞了。待往瀟尋箇歸計。（末）這的却是。老相公昔還知道。如何肯放相公回去。（生）院子。我如今要寄一封書家去。沒箇方便的人。欲待使人遞去。又怕老相

公知道。你與我出街坊上軆探。倘有我鄉里人來此做買賣、待我寄一封家書回去、（末）小人謹領。便去

（生）終朝長相憶 （末）尋便寄書尺

（合）眼望旌捷旗 耳聽好消息

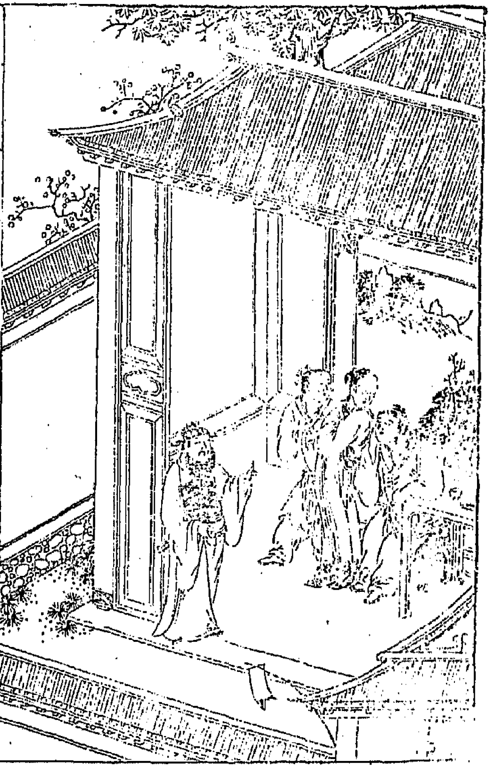

拜月亭記

分鳳

（三登樂）（旦扶生上）世亂人荒，幸脫離天羅地網，不隄防病染這場事。不寧身未穩，天降灾殃，淹留旅邸，望河南怎往。

（旦）官人，你今日病體如何。（生）娘子，十分沉重。（旦）待我叫店主人出來，請箇太醫看你一看。店主人有請。（末上）貧無達士將金贈，病有良醫說藥方。小姐拜揖。（旦）店主人萬福。（末）小姐，官人貴體若何。（旦）官人病體十

方沉重。共要煩你。請箇太醫來。看一看。（末）這箇當然。我就去。不爭三五步。咫尺是他家。太醫先生在家麼。（淨）是那箇。（末）請你看病的。（淨）幾箇在外面。（末）只我一箇。（淨）得兩箇。拿扇椅門來。擡了去便好。（末）爲甚麼要擡。（淨）生一身天疱瘡。走不動。（末）何不自醫好他。（淨）自古盧醫不自醫。（末）不要閑說。收拾藥包。快些而來。（淨）你請先步。我分付就來。我家裡老媽。分付丁香奴。劉寄奴。好生與我看着家裡。我去探人參官桂便茴香。倘有蘆參取藥。你把香白芷。包與他去。前者有箇

浪蕩子。上山去採柴胡。也當歸去了也。都是薄杏仁。前春因你不細辛。被木賊上我金線重樓。盜去冊砂襪子。栗砂帽子。桂皮靴子。今又起不良姜之心。可牽我海馬到常山坳內。喫些草菓。宿砂灘上。飲些水銀至晚看天南星起。將紅紗燈籠。到芍藥欄邊。萱蕊家來接我。你若來遲。我將玄胡索。吊你在桑白皮樹上。打你四十甘草棒。打得你屁孛孛出。不饒你半夏。

水底魚（淨）三世行醫四方人盡知不論貴賤請着的即便醫盧醫扁鵲料他直甚的人人道我道我是個

催命鬼 一

我做郎中真久慣。下藥且是不懶慢。熱病與他柴胡湯。冷病與他五靈散。醫得東邊纔出喪。醫得西邊已入殮。醫得南邊買棺材。北邊打點又氣斷。若論我每做郎中。十箇醫死九箇半。你若今日請我醫。想來也是該死漢。小子姓翁。祖居山東。藥病醫書看遍。難經脉訣皆通。燒人的是我娘舅。賣棺材的是我外公。我若不醫死了些人。叫我外婆妗母。都在家裡嗑北風。你先前來我家中請我。是你這裡。（末）便是我這裡。（淨）

尊處何人得病。（末）小店中有箇秀才。得了些病。請你看視何如。（淨）你是甚麽病。（末）你去看脉便知。怎麽問我。（淨）你不曉得。明醫暗卜。問得明白。去把脉方纔對科。那時下藥也對病症。（末）也說得有理。我說便說。你不要對那秀才說。（淨）你是好意幫襯我趂錢。我怎麽就說。（末）那秀才。離亂時世得的病。勞碌上成的。（淨）這等。便是憂疑驚懼上來的。不打緊。一帖藥就好。（末）先生畧等着。待我進去說了。來請你進去。（丑）大娘子。醫人到了。（旦）公公。他是箇病虛之人。叫他悄悄的進來。不

要驚唬了病人。不當穩便。末出先生。那秀才是病虛的人。你可悄悄地進去。淨我曉得。醫人自有方法。淨進看將桌夫打響一聲。諢介旦這箇先生。他病虛的人。教你悄悄的。爲何倒反大驚小怪。淨娘子。你不曉得。這是我醫人的入門訣。旦怎麽說。淨驚一驚。驚出他一身冷汗。或者好了也不定。旦倘或不好。淨驚死了也罷了。這箇叫道砑驚殺。末先生且看脈。淨同諢。這等一箇病人。放這些賊補藥在身邊。怎麽得好。末又取笑。淨伸出脚來。待我看脈。末脈在手上。怎麽伸

出脚來。〔淨〕你不曉得。病從跟脚起。〔淨〕看脉介〔旦〕先生用心看一看。這是甚麽症候。〔淨〕這箇病症。是亂軍中不見了親人。憂疑驚恐。七情所傷。得成這症候。〔旦〕好。這先生就如神見。〔淨〕我自不曾見。是王公公方纔說與我知道。〔末〕呀。我教你不要說。〔淨〕我不說。不表你的好意思。〔旦〕先生你替我仔細斟酌。診其根源起發。方好下藥。

奈子花〔淨〕他犯着產後驚風、〔旦〕不是〔淨〕莫不是月數不來、

（旦）這太醫胡說。（末）他是男子漢。怎麼到說了女人的病症。（淨）你一發不明白。我手便拿着官人的脉。眼却看着娘子。心却想他。故此說到女科上去待我再看。呀。不好了。

（駐馬聽）這脉息昏沉兩手如冰駭死人敎幾箇尼姑和尚做些功果出南門敎些木匠丩彐冃尸把這棺材釘。（末）你怎麼打我。（淨）打你這腦蓋骨。（且）哭介（淨）這箇大娘子。我的人兒啊連哭兩三聲呀。你不曾動。（且）他不曾動。（淨）這等不妨。還有救。是我差拿了手背你

慌則甚。

末且如今怎麼。淨如今要下針。旦怎麼這等大針。淨待我換一箇。旦一發大了。淨這等。我有藥在此。末甚麼藥。淨是飛龍奪命丹。拿去與秀士喫。生喫吐介旦怎麼喫了又吐。淨虛弱得緊。胃口倒了。娘子也喫一服。旦我沒有病。喫他則甚。淨你伏侍他喫些夜間好睡。不遺精。不白濁。旦喫作吐介末你這箇先生。女人家說這箇話。淨老實說。你也喫一服。末我沒有甚麼病。不要他喫。淨你喫。髮白再黑。牙落重生。末有這樣

妙處拿來我喫作吐介淨二三十兩銀子合的藥都吐了待我喫看吐介末是甚藥喫的便吐淨看介這我也差了這是醫痔瘡的藥末怎麼好淨不打緊事剝銀燈待我猜一猜他渾身上如湯似火燒旦他身子不熱淨頭猜就猜不着再猜一猜口兒裏常常乾燥旦也不乾燥淨終朝飯食都不要旦也喫得些粥湯淨耳鬧得雞鳴聲噪旦也不響淨心焦旦也不淨莫不是害勞旦這先生尸[illegible]一些也不是淨都不是不醫便了下

末 小姐。這先生去了。勸官人且自寧耐些。老夫去了又來看。正是藥醫不死病。果然佛度有緣人。下 生 娘子。太醫說我病體如何。旦 官人。太醫說沒事。小心寧耐就好。

山坡羊 生 娘子我病體難醫難治。你這苦。如何存濟 旦 願流恩降福降福。災星退。生 勢漸危。料應我不久矣。若還我死。必選箇高門配。我便死向黃泉。一心只念你。旦 休提。不由人淚暗垂。傷悲。何時得歸故里

三條計 丑上 君臣還徙去。如星只怕土產淵藪也

人不見影、一程兩程長亭短亭不住行如今海晏河清也重逢太平重樂太平、

【外】六兒。這是那里。【丑】是廣陽鎮了。【外】可有驛節的所在。【丑】這裡沒有。【外】我要寫箇報子。打到孟津驛去。那裡好暫歇。【丑】這裡有箇招商客店。到潔淨。好暫歇。【外】好潔淨房兒。看一間。我進去坐。【丑】叫一箇皂隸隨我進來。喏。有甚麼人在這裡。【末上】是誰。呀。那子買飯喫的。【丑】這箇獃子孩兒。人也不識。買飯喫的。【衆】這是六爺。【末】是六爺。小人不曉得。【丑】你去打掃一間乾淨店

房。我每老爺要進來。快些。（末）小店中窄狹住不得。（丑）不要在此住。只要暫時間在此寫箇報子就行。（末）既如此。請六爺去看。中意便請老爺進來。（丑）也罷去看。（末）這一間。（丑）不好。（末）那一間。（丑）不潔淨。（末）只有裏面一間。且是潔淨。一箇秀才。染病在裏頭。（丑）教他出去一會兒。待老爺寫了報。再進去。（旦）呀。到像我家六兒。待我叫他一聲。六兒。（丑）誰叫六兒。（旦）六兒。（丑）呀。姐姐爹爹。爹爹姐姐。爹爹姐姐在此。姐姐爹爹在此。（旦）爹爹在那裡。（外）女孩兒在那裡。（見介）

供養（旦）呀。爹爹。別來久矣自離朝尊體無恙骨肉

重再覩喜非常（外）孩兒屈指數月折倒盡昔時模樣

思故里念家鄉多少鬢邊霜

（旦）鷓鴣天　爹爹。月斷魂消信息沉。沿途躡跡問蹤尋

（外）孩兒。親情再見誠無意子父重逢豈有心（丑）言往

昔、話如今。店中歡歌問家音（合）正是着意種花花不

發。等閑插柳柳成陰。（外）孩兒。你怎麼在這裏。快說備

細與我知

園林好（丑）纔說起遷、都汴、梁、鬧炒炒哀、聲四、方、不忍

訴淒涼情況〔外〕家中所有產業〔旦〕家所有盡撇漾〔外〕家使奴僕等都在那裡去不來伏侍你〔旦〕家使奴盡逃亡

嘉慶子〔外〕你一雙子母何所傍〔旦〕更雨驟風寒勢怎當心急行程不上人亂亂世荒荒愁慽慽淚汪汪

尹令〔旦〕那時又無倚仗當時有親難傍其時有家難向他東我西地亂天荒事怎防

〔外〕各自逃生你母親不知何處

品令〔旦〕逃生去只在官道驛程傍天色漸晚陰雲緊

[illegible]着匆匆正猛賊聲如雷響各各奔走都向樹林藏

偷偷生苟免瓦解星飛子離了娘

【豆葉黃】（外）我兒你一身見在誰行（旦）我隨着箇秀（介）我兒。你怎麼半吞不吐。話不說全。說什麼秀（旦）我隨着箇秀才棲身（外）呀。他是甚麼人。可跟隨着他（旦）他是我的家長（外）發怒（介）誰爲媒妁甚人主張（旦）爹爹。亂軍中逃命不及。那箇爲媒主張。人在那亂人在那亂離時節怎選得高門廝廝對廝當

（外）六兒。那秀才在那裏（丑）在這裏。還不走過來見老

翁生見介〔外〕這箇就是。〔旦〕爹爹。他身染病。敢是這般形狀。

【月上海棠】〔外〕你自想甚年發跡窮形狀〔生〕南山大豹。東海巨鰲。怎把人輕逆相海水斗升量〔旦〕爹爹非獎陋巷十年黃卷苦那時禹門三月桃花浪一躍龍門便把名揚管取姓字標金榜

〔外〕孩兒不必多言。我爲父的。不見你。也只得罷了。今既在此見了你。難道肯放你在這裡。與他同受苦楚不成。

五韻美 旦 意兒裡想、眼兒裡望、望救取、東君艷陽兒、
花柳增芳 外 他是何人我是誰。怎麼救他 生 今没些
可傷身凜凜如雪上加霜 外 孩兒休得閑説。快隨我
去。生 更没些和氣一味莽 旦 鐵膽鋼心打開鳳凰
二犯么令 外 怒介 你是娘生父養、逆親言心向情郎、
生 我向地我向地獄相救你到天堂娘子怎下得撇
我在没人的店房 旦 合 若是兩分張管取潑殘生命
亾、
外 作急去、作急去 旦 官人。我和你同去告稟一聲

玉交枝（生）哀告、慈悲岳、丈（外）嗏。誰是你的岳丈。（生）你令愛在亂軍中。因尋妹子。我爲名兒廝類、苦凂相隨至此。今者小生染病在身。舉目無親。只靠令愛看顧。老先生若要他回去。也須念此人病患之際。豈可置之于死地。是可忍也。孰不可忍也。可憐我伏枕在牀、（外）我的女兒伏侍你、就死也得（生）煎藥煑、粥無人管、等待我三、五日時光、（外）去。去。去。一時也等不得（生）全沒些好、言、語、向搶、惡狠狠怒、發三、千丈、（外）六兒把小姐扯上馬去。（生）只倚、着官高勢、強只倚、着官高勢強

丑扯介

河兒水（旦）眼見得令朝去、直恁忪、相、隨、百步尚且情

悒快、何況我夫、妻月、餘上、怎下得霎、時間如天、樣（外

（丑）若要成、雙休指望、（生旦）一對鴛鴦、生被跌、天風、浪、

（外）六兒。快扯去。

川撥棹（生）心、相、許、更不、將恩義想、他全無惻隱之心

（旦）無奈何事、無奈何事、有參、商、父逼、女夫、言婦傷（合）

苦別、離愁、斷腸、兩分、離愁、斷腸、

前腔（旦）孩兒贖、藥把衣、衫典、當償、我不能勾覷、我不

能勾覷得你身體康 生 娘子我和你再我和你再得

成雙怕死後一靈兒到你行 合前

前腔 旦 休爲我相思損天常縈攻書廝選場 生 我不

道再我不道再娶重婚你焉肯終身守孀 合前

外 六兒。快扯小姐上馬去 丑扯介

哭相思 生旦 怎下得將人生離別愁萬縷腸千結

丑扯旦下 生奪旦外推仆生介 外 早知今日事如此

何不當初莫用心 下 生 世間有這等狠毒惡心的人

呵。

卜算子病弱身着地末上扶起生介生氣咽魂離體拆散鴛鴦兩處飛天那多少含寃氣

店主人。待我避他謝來。

金井梧桐生這廝忒倚官忒挾勢末勸介生便死待何如欺侮俺是窮儒輩俺這裏病愈深他那裏愁無際旅店郵亭兩下裏人應憔悴我那妻怎教我忍得住恓惶淚

末秀才官人。休要煩惱。且自將息身體好了。奮志功名要緊。

生天涯海角有窮時　人豈終無相見日
未但願兮安樂未除　免教心下常憂煎

灌園記

贈袍

【霜天曉角】（生）雨巾風帽，零淚知多少。家國身讐難消，

漫勞輾轉通宵。

山月曉仍在，山風涼不絕。殷勤如有情，惆悵令人別。

我王立在此。今日也是灌園，明日也是灌園，不知何日是了。

【太師引】困蓬蒿，這磨折何時了。歸期杳，愁添大刀鬢，鴈斷竟無音耗，歎巢林翻做鷦鷯，千縷愁苦縈懷抱，

受饑寒一身難保倘我不能報復而死埋沒了龍泉豹韜枉蹉跎歲月一死鴻毛

前日老夫人引小姐出來看花。那小姐到有見憐之意。他在母親跟前。添許多好言語。我也不指望甚麼另眼看覷。只是小姐這一段好意思。不免掛在心上。

前腔無端邂逅情牽繞沒來由心旌動提我若是富貴的時節啊怕不會好逑窈窕愁甚麼琴瑟和調到如今寂寥枯槁怎比得五陵年少料難些鸞鳳交枉受人魔障夢斷魂勞

旦引小旦持衣上

霜天曉角（旦）菱花偷照別有閒煩惱（小旦）眉黛不堪重掃那堪敗葉蕭蕭

（旦）胡英。此間已是園上了。不知王立在何處。（小旦）王立哥。小姐來了。

桂枝香（旦）看他魁梧相貌軒昂儀表只合去奪翠扶搖爲甚似敗翎孤鳥淹留草茅淹留草茅行藏難料多管是迷邦懷寶（遞衣介）這綈袍且禦寒威早還須奪錦標

前腔（生）淸霜嶙峭號寒飆曉正砧聲白帝城高索羈旅玉關人老途窮敝貂途窮敝貂朔風盈抱有誰知道這綈袍恰稱腰圍小想含情寄剪刀

大迓鼓（小旦）多嬌爲爾曹鍼鍼綫綫手自勤勞從今不必燒祆廟管取銀河渡鵲橋（生合）這段良緣如漆似膠

前腔（生）妖嬈解珮要蘭心蕙性嫩蕊柔條瑤池已報三青鳥緱嶺應須奏玉簫（小旦合前）

內高聲叫（介）王立在那裡老相公與客同來閣中坐

酒。可上緊收拾打掃（旦小旦驚下）

尾聲生吊場客來三徑須頻掃今夜寒螿伴寂寥悄

夢飛不到楚館迢遥

笑語匆匆已月成　綈袍戀戀感傾城

相思相見知何日　此時此夜難爲情

荊釵記

送親

番馬兒（貼）株守窩居事桑麻形憔悴鬢藍參（生）家寒世薄精神減淒涼一擔母憂愁子羞慚

（貼）孩兒。姻緣之事非偶然。前番許將仕來說親事。我因將荊釵為定。此人一去。久不回報。敢是不成了。（生）母親。姻緣前生分定。苦苦掛懷則甚。

鎖寒窓（貼）這門親非是我貪婪。無奈人來說再三。送荊釵只愁富室褒談良媒竟沒一言回。俺反教娘掛

腸懸膽（合）早聞只聞得鵲聲噪窓南有何親舊相探

（前腔）（生）嘆連年貧苦多諳尤在淒凉一擔擔事萱親朝夕愧缺魚甘劬勞未答常懷悽慘議姻親斷然不敢（合前）

（前腔）（末淨上）論人生嫁女婚男不是姻緣怎妄貪設誇他豪門首飾衣衫嬌娥志潔甘居清淡那聽他巧言啜賺這姑姑因此臉羞慚此來必定喃喃

此間已是。有人麼。（貼）有人在外。出去看來。（生）待孩兒去看。（末）老夫要見令堂。（生）母親。許將仕。（貼）請見。（末）老

安人賀喜（貼）寒門似水。喜從何來。（末）錢老員外並小姐過門。以此賀喜。（貼）倉卒之間。諸事不曾整備。怎生是好。（末）不費老安人的心。錢宅也沒有人來。止有張姑媽送親。他却有些絮聒。不要聽他。（淨）只要出了新官人。諸事不要管。張老安人出轎。華堂今夜喜筵開。拂拂香風次第來。畫鼓頻敲龍笛響。新人那步出庭階。

寶門兒（丑）親送姪女臨門。管敢今朝沉醉（淨）請老安人。迎接姑婆。（貼）姑婆請。（丑）親家請。（淨）請行

禮。再行禮。貼丑行禮介丑此間是那箇。末就是新官人。丑你不曉得。這是瓊林之瓊。親家面上。爲何能黄。貼生成的。丑這房子。爲何都是油的。貼這是舊房。丑不是舊房。正是喬木之家。末淨這話纔說得好。丑親家。裏面有甚麽冰窨。貼没有什麽冰窨。丑没有冰窨。爲何冷氣直冲。親家。夜來我哥哥嫂嫂分頗。迦令送姪女臨門。首飾房奩。諸事不曾完備。望親家包荒。貼家下倉卒之間。諸事不曾整備。棐姑婆包荒。丑實不相瞞。親家說没有喜娘。還要我一身充兩役。低我姪

去出轎。酒是好歹兩桌。都是我的了。（末）且不要多說。

狀持新人出轎。（淨）伏以身騎白馬。攏金鐙曾向歌樓列管絃。醉後不知明月上。笙歌引入畫堂前。

花心動（旦）適遣匆匆。奈眉峰慵畫。鬢雲羞攏

（淨）一對新人。請上花毯。齊相並立。一派笙歌列綺羅。女郎今夜渡銀河。羞開織女笑呵呵。今夜斷然饒不過。（貼）請受禮。（丑）同受禮。（淨）老安人。請訓誨。（貼）姑婆。請訓誨。（丑）親家請。（貼）占了。夫妻交拜。相敬如賓。務要上和下睦。夫唱婦隨。常如鸞鳳之和鳴。早叶麒麟之應

瑞。姑婆請。（丑）勤事桑麻。織紬做布。莫學自己。嫁了這箇窮酸餓醋。喜筵獨桌擺在那裏。（貼）姑婆。倉卒之間。諸事不曾整備。

（惜奴嬌）只爲家道貧窮守荊釵裙布謹身節用令爲姻眷惟恐玷辱親家門風（旦）忝忝愧乏房奩來陪奉望高堂垂憐寵（合）喜氣濃悄似仙郎仙女會合仙宮

（前腔）（丑）忻逢夫婿寬洪可留心遵守四德三從（末）勤攻詩賦休得要效學飄蓬（生）重重命蹇時乖長如夢

（貼）謝良言訓悲慎合前

賢恭廝（旦）家中、雖、忝儒宗、論蘋蘩箕箒尚、未諳、過獎
無、能、豈宜、適事英、雄、（貼）顒顒、非獨外、有容、必然、內有
工、（合）前
前腔（生）愚蒙、欲、步、蟾宮奈才疏學、淺、未得、蜚冲、愧無
能、豈宜先自乘龍、（丑）雍雍、才郎但、顯功、婚妻擬、贈封
（合）前
錦衣香（末）夫、性聰、才、堪重、婦有、容、德、堪匹、天生美、質
奇、才彩、鸞丹鳳、（生）自、慚非、非是漢、梁鴻、何當富、室配、着
孤孀、（旦）念妾、非孟、光、奉、親命遣、侍明公、今日、同歡共

想也曾修種夫和婦睦琴調瑟弄

漿水令【貼】怨貧無香醪泛鍾怨貧無美食獻供【丑】又無些湯水飲喉嚨粧甚麼大媒做甚麼親送【末】休相笑莫姿衙惟恐外人相譏諷【貼】非欽禮非欽禮只爲窘中凡百事凡百事望乞包籠

尾聲佳人才子德堪重更人才又兼出衆夫妻到老和同

小生合卺交歡喜頗濃【貼】琴調瑟弄兩和同

小生今宵勝把銀缸照【合】猶恐相逢在夢中

入禪

浪淘沙（末扮達摩上）色相本來空、何異何同、寶珠辨後法皆通、六十七年相待也、暫住江東

自家南天竺國達摩的便是。我智超十地、行圓四等。顯証一乘。宣揚三慧。満持象法、汲引人倫。甘露滌五欲之泥。智光解六情之網。俯心降跡。逐物重輕。苦誦軟言、隨方弘訓。妙門關鍵。不關而能開、法海波瀾、無航而自渡、置須彌於毫杪。納世界於微塵。始自苦空。

終於常樂。福祐行膺。道洽游魚、建寶蓋而未習。布金沙而弗受。華夷俱慕。覇臨同歸。特至建康、皆因梁王。漢皇受道。梁大不臣。魏祖優賢、揚叟如客、河上之老。輕舉臨於孝文。臺下之人。高尚加於光武。爭奈他慈悲尚少。殺戮太多。孽障未開、枉麵犧牲之祭、業塵猶擁、空奴同泰之身。雖功等檀林、施踰寶鉢。只、恐漂淪慾海、游建水而忘歸。顛墜邪嶷、登塗山而不返。因此中原之夢、試彼貪嗔。臺城之厄。懲其窒礙、直待臨崖思險。方纔絕路閉迷。這也不在話下、目今有孝子徐

豈敢祝髮。我如今先拜了師父。待回去稟過爹親。然後祝髮何如。【末】這也隨你。我且問你。你可是身出家心出家。【生】爲何是身出家。爲何是心出家。【末】若身出家。就要隨我去。若心出家。你自住在家裏。【生】弟子有爹。不能隨師父去。只在家裏罷。【末】這箇但憑你。你旣受教。我就要你一箇法名。喚做法盤。今後只叫法盤。不要叫徐克孝了。【生】拜介

【三疊子】【生】乍覺悲歡頼師慈雙林聽鐘三昧忘通頼師慈四辭步履【末】埋名滯跡在蓮花洞澡身浴德金

渡其曾瑕彼岸先登跨鉢龍

生請問師父尊名。末我喚做達摩。生請問師父。幾時再相會。末我如今要往撕山等處一遊。直待九月二十日。可在招提寺前。等我相會。我就不來。也少不得捎箇信來與你。

休言相會太匆匆　一語投機萬象空
今日得君提撥起　免教人在浮[illegible]

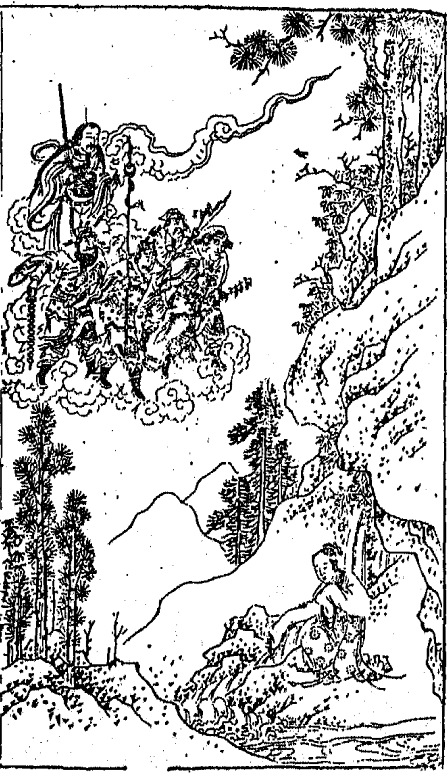

雙珠記

投崖

西地錦（小外上）北極玄機周遍功多金闕調元齊光

日月神通顯萬靈普濟無邊

善哉善哉。天地大公。鬼神陰鑒。福善禍淫。耶昭如雷。

吾乃玉虛師相。玄天上帝是也。北辰合德。春月同仁

贊化玉清。道生天而至妙。調元金闕。功稱帝以難名

執真宰于東皇。對長生之南極。乾坤比壽。永覆載于

萬靈。日月齊光。常照臨于六合。馬趙溫關四將何在。

衆跽四將立定介小生汝等聽吾法言。今有蘇州節婦郭氏。因夫受害。含冤求死。照得本婦腸斷未盡。尚有夫榮子貴之日。見他婆婆盛氏。飄流懷慶地方。離此千里。汝等當加保護。移送至彼。明月使他姑婦相逢。同往京都。毋得違悞。枉害生靈。衆應介

傳言玉女旦行上事勢顛連誰識。衷腸哀怨寃揣心戰爭奈他淚血紛紛如霰。紅顏薄命古今常見

醉花間休思省。怕思省。思省心如懺。怨氣徹重霄。失郤陽烏影。竊嘆我生初。浮驅成畫餅。自靖對蒼蒼。江

澄山月冷。（悲介）奴家前日棄了孩兒。昨日別了丈夫。心事已完。只欲求箇捨生之所。以明我從一而終之義。迤邐行來。此處是太和山了。你看盤道縈迴。峭岩蒼鬱。山上有眞武廟。金殿摩雲。玉壇和月。誠是岳宗靈宅。素聞此神感應。不免上去禮拜一番。多少是好。（行介）呀。你看廟貌巍峩。神威赫奕。瞻仰之間。不覺身世兩忘。形神俱化。奴家生雖不遇其時。死則實得其地矣。（拜介）

（香羅帶）神靈在、昊天陰、再鑒憐、良人受、寃將賚、元宜

冤罪重憑求全也丈夫旣死奴家義不獨生故於夫

夫未死之前先來求箇自盡務志定此身捐伏祈神

道明彰報應嚴皆覓務須曲直分明也稽顙皈依在

九泉

【行看介】呀此處是箇淵泉上空下洞深昧不測只見瘦藤老柏滙秋色古壁蒼崖倚太虛正是我託身之所也

【前腔】【旦】齋明陟此巔中心了然前峰後峰中險淵紫煙翠靄互纏綿也我在此阿神已適意相便歸根復

命渾無功、（悲介）我婆婆小姑在家懸望。丈夫在監懸望。孩兒在路。不知如何。總上心來。顧不得這許多了。

要求骨肉相逢也、更覓輪迴轉世緣、

（投淵介）四將救起孩行（介）（小外）郭氏。聽我分付。你陽數未盡。不可輕生。欲全夫命。急往京都。尋問袁天綱。自有好處。我已施神力。送你在千里之外了。明日就有親人相見。數年之後。夫榮子貴。骨肉團圓。四將過來。傳吾法旨。鄆縣顧昆。李克成。張有德。同惡相濟。誰家賢昆。罪貫既盈。刑條罔赦。着火部先焚其家。宜遵

速殛其命以昭善惡之報（衆應介）正是從空伸出拿雲手提起天羅地網人（下）（旦與介）怖哉怖哉此神感應捷于影響奴家方纔投淵之時只見紅光滿目黑氣漫天若有神將護持不曾傷命吾聞古之寡婦哭城城爲之崩匹士嘆市市爲之罷誠信發內感動城市況我夫妻危迫存亡之際皇天豈不垂憫適在廟中禱告致誠感格玄天上帝特施神力救災郵患未可知也

好姐姐（旦）空中果有聖靈猛可地威靈顯現雲霄旋

轉推移路、一千、又聽得神道呵將、言勸、欲救夫、危何自珍、急往京、尋術、士袁、

向年袁天綱。曾斷丈夫。先凶後吉。目下凶事已見。但未知吉事如何。又不知袁天綱是何等人。

前腔想他、必是人、仙休咎、事曾、經明辯、論避凶趨、吉惟人當、月先、神道分付。急往京都。既是這等、事不宜遲。須黽勉、步窄方、難徙、倚蹇、進退無、門意、兩懸、

身既不死。丈夫在監、放心不下。欲尋歸路。已是孩送子兒、欲赴京都、又慮孤身遠路。一時躊躇不定進退

兩輿神道又説明日就有親人都見鬼神之事。既預

于前。其言必驗于後。但不知此處是箇地方。須索要

行前去則箇。

誠心怨氣動神明　和靄慈雲護眇生

大抵乾坤都一照　免教人在暗中行

別試

【金瓏璁】生扮呂蒙正上衣单寒似水使我饑餓難言風凜冽奈何天堪悲無所倚到家妻子泣這苦有誰憐

我在木蘭寺中受了衆僧之氣只得冒冷歸家你看風雪滿頭肚中饑餓怎生是好（跌介）甚麼東西把我絆這一跌

【步難行】呀却元來是塊柴就往袖兒揣免得妻兒來

悶埋怨我空手回（內叫介）打窮人。我家的柴。怎麼拾了去。（生）哎。罵你這小畜才把雪塊胡搧亂篩天色寒冷。不免回窰去罷。

【步步嬌】（生）冒雪衝寒街頭轉、雪緊風如箭、朱門九不開、素手空回怎、不哀怨、擬盡地爐灰、羞覷妻兒面、此間已是窰門首了。呀。爲何有男人脚踪。又有女人鞋印。我那妻。寧可清貧不可濁富。我且未可進窰、且在此間看裏面有甚麼動靜（坐介）

【前腔】（旦上）踏雪歸來多勞倦、撲簌簌心驚戰、我官人、

是時節未回啊。想他柴無米又無我在窑中啊若不是梅香發我怎生支遣不免往窑門首探望一回（旦見）（生扶介）官人薄粥兩三匙略與你供飡膳（生）娘子。你在窑中。上無親。下無戚。這粥從何而來。（旦）官人。你不要問。且請喫一口。（生怒介）

（江兒水）謁盡朱門遍空手回漫空中瑞雪紛紛隆寒貧孤村無隣里這些粥食從何至問取娘行來歷說與因依也知詳細

（前腔）（旦）我夫聽奴訴不用疑我曉得你了。你是男兒

不喫嗟來食、在此饑寒無依倚、衝寒驀見梅香至。（生）他來怎麼（旦）娭親着他來。採取奴家端的送些柴米與奴相濟

（生）爲何窑門首到有男子漢的脚踪。（旦）那梅香與院子同來。（生）原來是你娭親着梅香送來的。我到錯埋冤了尔。卑人多罪了。既是岳母好情。正是饑時得一飧勝似飽時得一斗（旦）官人。胡乱喫些。充饑則箇（生）接碗介

香柳娘（生）奈緣慳分淺、奈緣慳分淺、有許多不遂恩

量飲食非容易苦肝腸寸斷苦肝腸寸斷欲待將充

饑誰知又不濟想蒼天與我想蒼天困我直是怎的

空流珠淚

賽紅娘　**旦**　我夫休憂慮莫慘戚原來都倚在裙兒裏

勸你略略請些兒權充饑餓

哭相思　**生**　兩人直恁命孤[illegible]門外張羅龍有應何是

蒼天相困厄幾回腸斷淚沾襟

生　娘子。多蒙岳母着梅香送銀米在此。你早晚間可

以用度。我如今別你進京。求取功名。倘得身榮。庶不

負乎生所學。只是娘子獨守孤村。教我怎生放心得下。旦官人說那裡話。夫妻之情。雖則難捨。功名之事。不敢强留。但恐你時運乖屯。不能稱意。生娘子。尺蠖之屈。以求伸也。我此行若不登高第。寧甘死在科場內。旦官人。但願馬前喝道狀元來。這回好箇風流壻。

漁家傲生聞知道上國招賢展試闈功名事怎肯遲遲。恩情且暫離。旦但願你此去登高第早一朝榮貴

生伊休慮村館蕭條多只是何月後便回歸不道金榜無名誓不歸

剔銀燈 慌慌的奔馳帝畿、願此去、榮攀仙桂、男兒得遂平生志、更下筆文章無比。（旦）他時荷衣掛體、你教我在破窰中眼巴巴望你、

（生）卑人倘得成名呵。

麻錦花（生）那其間窮不了、咱和你天下盡知、登高第報着名兒、不枉了十載寒窗苦心勞志。（旦）步雲梯一朝身到鳳凰池、

麻婆子 怕有怕有、朱門女求親向此。（生）記取記取、雕鞍上絲鞭向後垂、（旦）難忘昔日綵毬兒。（生）團圓百

歲永無虧共你共你同諧老教人作話兒題

哭相思 生 暫把鴛幃分兩下赴科場三戰文闈誓教金榜姓名題一朝身顯達方表是男兒 下

前腔 旦 愁似織淚如珠話別臨期添慘悽願郎此去誇先捷一舉成名晝錦歸

尋親記

訓子

疎影（旦）愁雲障海頭月冷空閨裏生離死別兩處傷悲夢人歸應媿是沙場鬼空留遺腹讀詩書願取儒風不墜

獨學無友。孤陋寡聞。想我孩兒在學讀書。敢勝似前番了。若得他成人。也不枉了。正是黃金滿籯。不如教子一經。

臨江仙（小生上）蒙娘嚴命去攻書。受盡萬千羞耻。

哭跌介我那娘。（旦）呀。我那兒。爲何不在學中讀書。怎麼就回來了。

紅衫兒（小生）母親教孩兒從義學早被人欺（旦）那箇欺你。（小生）是那同窗朋友撇喋是非（旦）他怎麼欺你。（小生）怎受他打駡禁持這寃屈訴誰（旦）怎不去稟知先生（小生）那先生阿。憐他是富室之兒又何曾問取

前腔（旦）莫惟人欺你自恨家無主父身亾娘獨自枕仒子阿便打死我的孩兒有誰來救取（小生）母親好傷悲（旦）兒只是好傷悲且寧耐到義學中去攻書休

得要懶瀨若得你一舉成名那時阿誰不來欽您

獅子序（小生）他頑劣娘怎知况終朝他飽食煖衣不做我守着幾甕黃虀又怎我楊修捷對班馬勤讀琢磨不就反生疾忌他駡我窮酸寒賤管封侯萬里索甚毛錐

前腔（旦）家貧窘難度時况娘身力薄勢卑只愁我旦夕喪在溝渠（小生）連那親也不護孩兒了（旦）非是娘不護也有憐兒意爭奈我家不如力不如勢不如與他們爭不得閑氣（小生）學堂中朋友都是向他的（旦）

正是世情看冷煖、人面逐高低、

孩兒起來。我送你到學裡去。先生不打你。（小生）我死也不到他家裏去讀書。（旦）還不去。（小生）我決不去。（旦）打介

（東甌令）娘言語、兀自不違依、可知朋友中、間生是非、一番打罵不成器、虧娘受十餘年喫、遭際他年若得錦衣歸、端的是男兒、

（前腔）（小生）男文學、女鍼指、教子讀書爹所為、可憐不得趨庭訓、斷機將兒筋、他年便做錦衣歸、早難道身

綵老萊衣

休得與人爭是非　從今學內去攻書

龍逢淺水遭蝦戲　鳳入深林被鵲欺

逼叙

〔遠地風〕（旦扮周氏上）榮華富貴總是前緣前世（生扮蘇秦上）風雲際會正是化龍之日

一家輕賤笑寒儒。道你滿腹文章不療饑（生）目下秦朝黃榜掛。曾教有日姓名題（旦）官人。雖是四方男兒之志。恐你時運未通。不得稱意（生）好教娘子知道。三叔說秦國掛榜招賢。教我去求取功名。倘得一官半職同來。免被一家恥笑（旦）官人。雖然說得好。天若可

憐兒。功名得遂。也不枉了平日之志。倘你功名不遂。回家怎生見你父母兄嫂。何不休去罷。（生）昨日三叔與小生算一命。發一課。道有公卿之分。因此與娘子說。休要阻我。非是蘇秦誇口。不慮學疎才淺。只恐盤纏缺少。（旦）官人。我與你寒素之家。那得盤纏。（生）昨日多蒙三叔道。你若去時。我相助一半。與娘子商議。暫借釵梳首飾。與當一半湊去。若得功名成就。那時夫榮妻貴。却不是好。（旦）官人。你見識差了。叔公是富豪之家。譬如太倉一粒。九牛一毛。你將我釵梳騰了。倘

不得功名。那時怎生過活（生）娘子休說此話此去功名准有望也。

集賢賓（旦）君身恨不能插翅飛、要上雲路天梯、休恁的心高不務實、未來事暗如漆、求名奪利、那趲得銅斗家計、須勸你、且安分守已、別尋活計、

前腔（生）詞源倒流三峽水、論文章才學無敵、（旦）官人、世態炎涼、輕文重武。只怕傍人嘲笑。（生）休管傍人講是非、我只愁缺少盤纏、你把釵梳賣取、（旦）奴家將釵梳賣了、倘不得功名怎麼好。（生）管教你博得金冠霞

慨（旦）奴家怎能勾。（生）休笑恥這骨頭有時發跡

前腔（旦）前程萬里全靠你豈不顧榮貴只怕不得功名。家私又廢了。這的是漾了甜桃尋苦李只恐怕外人談恥（生）談說我甚麼。（旦）你全不記得道你滿腹文章不療饑須勸你把心猿意馬拴繫

前腔（生怒介）你是裙釵女流有甚見識我一似龍被蝦欺激得人怒從心上起將咱做蕩家夫婿我便不要你的釵梳便怎麼。也值得甚的男子漢身當成器沒些情真意美有何顏與伊完聚

猶見憐（旦）官人息怒妾身敢不依從賣了釵梳與你

爲盤費嫁鷄怎不逐鷄飛須知教世態炎涼莫輕褻

儒

前腔（生）自思厚意兀的不是有賢妻倘得成名須報

取管教夫婦受榮貴男兒好和歹皆由這番命裏

（旦）既然如此。你去打點行李。我自教人去賣便了。

釵梳典當且開懷　　願你功名唾手諧

（生）天生我才必有用　　黃金散盡復還來

新鐫出像點板纏頭百練

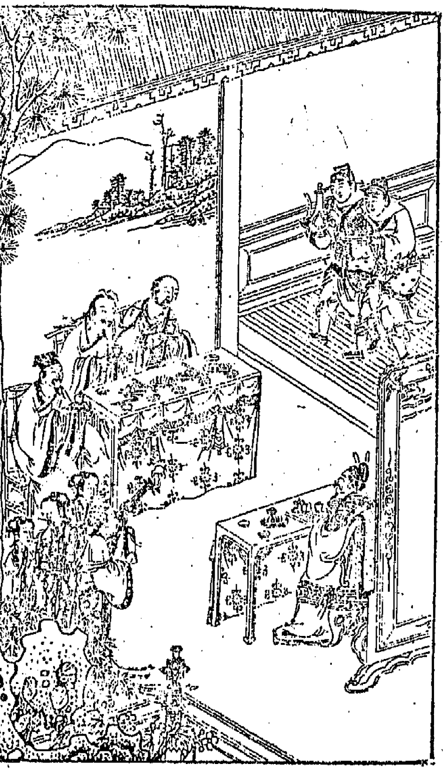

新鐫出像點板怡春錦曲名流新劇射集

冲和居士

曇花記

度迷

外末生扮僧道上介外西來。我三人雲遊。次第乞食。前面高門大宅就是郭汾陽家。我們進去。一一化齋何如。生師父。弟子與汾陽舊僚相善。或者不好去得。外不妨不妨。他如今也不認得你面龐了。生如此同行。同到郭府介淨扮守門將上豪哉侯王第。沙堤宰相

家。你道三箇僧道。到此何幹。外 要見郭老爺化齋。淨 老爺在。待我替你們禀過。小外扮汾陽上 大將三朝老。中書二十秋。兒孫俱尚主。子婿盡封侯。把門將吏門外何人。淨 禀上老爺。門外有三箇僧道化齋。求見老爺。小外 僧道化齋。不須見我。也罷。叫進來相見。外末生 相公拜揖。小外 好不知禮。從何方來。外 貧道們是從西方來的。只如世法。大將軍原有揖客若論佛法。沙門不拜王者。小外 道和尚不凡。看坐。外 上坐介 小外 和尚。看你氣貌。必是有道高僧。請問佛法。外 佛

法者。無佛可做。無法可說。若云有佛可做。是名謗佛。若云有法可說。是名謗法。無佛無法。是爲佛法。（小外）講得有理。果是高僧。道者。請問仙道。（末）仙道長生。對彼短命。凡夫學仙。須學長生。及至成仙。生亦不用。生既不用。長短何爲。整往玄門。終趨覺路。（小外）也講得好。這一位道者。像似新出家的。我且借問。我有一僚友。定興王木清泰。辭家入道。蹤跡杳然。你三位既在雲水。可曾相遇麼。（外）曾相遇來。他如今從師往西川去了。（小外）他是蓋世英雄。破浪乘風。怎能廻頭。我已

暮年喪妝。臨崖勒馬。尚未收韁。可嘆可嘆。（外）他能迴棹須云早。公便收韁也未遲。（小外）道又説得好。叫左右看齋來。葷素各備。還將酒來。惟三位師父所用。左右設酒席（介）（小外）三位師父。用素用葷。（外）葷素都用。只不戒酒。（小外送酒與三師介）

八聲甘州

逢場對景。倚畫屏把酒。何妨乘興朱門。香遝達人看做柴荊。令刺喜無軒冕。迎雲水相逢分外清。（介）寫情壁相將締席瑤京。

（外末飲酒啖肉介）（生不用介）（小外）道一位道者。何獨

不用酒肉。生貧道有戒。小外難道這二位而父。是不戒的。生笑介此非公所知。

前腔外末生玉門偶然掉臂行看金屏綉褥不礙壺冰涉泥清水香發邀花瑩浮流風徐度歌管聲殘雪紛迴舞袖輕合前

小外門左右。後堂喚侍姬。紅綃白紵帶領一班女樂侑酒眾扮侍姬上

不是路鸞鏡翠蛾輕顰鬢玉釵橫朱韈點鳳歌舞分行逐隊行絃初整玉人指冷怯銀箏喚卿卿花檀嬲

毯安排定、羅襪香塵莫蹔停、嬝嬝婷婷、紅綃白紵皆何名、爲誰承應、

（左右）今日老爺宴三箇雲水僧道、與你們承應哩。（衆姬笑介）僧道出家人、怎麼要看我們歌舞、桌上老爺。侍姬紅綃白紵。帶領一班女樂叩頭。（小外）見了三位師父。（衆姬）三位師父萬福。（小外）衆姬歌舞、替三位師父送酒。（衆姬送酒末外接介）（送生不接介）（生）貧道不敢。

（解三醒）（衆姬）雪花飛、光搖金鏡、梅英綻、香撲銀罌、箜

後堀傍疏簾冷雲水士煙霞性誰令來聽弦上聲又只見玻瓈盞盞傾雕欄凭雕欄凭蕩春心似不轉雙睛

前腔（小外）是高人玉盃相影耿他自對景解愁情來可評將看彼行雲流水都不定歌婉轉舞輕盈歌宛轉舞輕盈歌舞場中邀得仙人下玉京真俊俏真俊俏小可的疑是天樂蓬瀛

黄龍滾犯（外末生）伱看步摇輕條脫冷步揺輕條脫冷簾燕屏綃幃幙生蘭麝鋪金鴨蘭麝鋪金鴨又聽

響一派別院簫聲斷送晚天將暝

前腔調鳳管炙鸞笙調鳳管炙鸞笙又見銀臺絳蠟明卻被雪風吹酒醒雪風吹酒醒最喜良會未央清宵正永怕的是斗轉參橫

滾遍（衆姬）繡闥瑚瓏雪色燈光相並只聽得城上譙樓角聲嗚嗚初報嚴更主人分付舞衫休冷歌喉重整（合）華堂添許多風景華堂添許多風景

前腔銀蟾耿耿素手亭亭一片寒香疎影夜深何處落梅聲夜深何處落梅聲江上飄來鐵笛橫（合前）

前腔雪銷殘嶺鷹度寒汀鷺泥棲鳥不定（指外介）山僧布衲冷如冰山僧布衲冷如冰宿火琉璃映牖櫺

合前

前腔嬌痴不醒女觸金屏掌上銀釭半暝（指末介）道人倦枕蘂珠經道人倦枕蘂珠經縱有青鸞路未成

合前

鵝鴨滿渡船（外末生）只見歌殘玉樹傾粉褪胭脂冷風入燈霜侵鏡漏盡鬧鐘聲可惜好花枝春去也誰管領無多良宵好光景從古歌樓舞榭皆荒徑

【尾聲】眼前盡詫豪華盛。流霞飛電真俄頃。不如回首尋清淨。

【侍姬】稟上老爺。那僧道臨了的說話。儘有道理。只是他們既爲僧道。如何不持戒行。飲酒食肉。【小外】笑介師父。這是那妮子說得是。【外末】相公說不食。不食的就是。貧道們奉還。【外末】吐介【衆】驚介老爺。大怪事。這二位師父。吐出魚兒。變做活的。肉轉鮮美。酒卻噴香。【小外】可知二位師父。不是凡人。下官適間收攝之語。心頗有覺。雖不能如木公離家學道。從此以後。當稍

減聲妓。在舍修行也。左右整三處館舍。留三位師父宿了。明日還要請教。

（外）歌罷筵收夜色闌（外末）

（貼）瑚枓吐出渾無慈

（生）天廚香積一般餐

（合）始信江南有膾蕆

還魂記

尋夢

【夜遊宮】（貼上）膩臉朝雲罷盥。倒犀簪斜插雙鬟。侍香閨起早。睡意闌珊。衣桁前。妝閣畔。畫屏間。

丫鬟一位春香。伏侍千金小娘。請過猫兒師父。不許老鼠放光。僥倖毛詩感動。小姐吉日時良。拖帶春香遣悶。後花園裡遊芳。誰知小姐瞌睡。恰遇著夫人問當。絮了小姐一會。要與春香一場。春香無言知罪。以後勸止娘行。夫人還是不放。少不得發咒禁當。（內問

春香姐。發箇甚兒來。（貼）敢再跟娘胡撞。教春香那世裡不見兒郎。雖然一時抵對。烏鴉管的鳳凰。一夜小姐性燥。起來促水朝妝。由他自言自語。日高花影紗窗。（內）快請小姐早膳。（貼）報道官廚飯熟。且去傳遞茶湯。（下）

月兒高（旦上）幾曲屏山展、殘、眉黛淺、爲甚、衾兒裡、不、住的柔腸轉、這憔悴非、關愛、月眠遲倦、可爲惜花、朝輭迷、癡覷庭院、

絕艷花開起夢情。女兒心性未分明。無眠一夜燈明

滅你熬梅香爽不醒。昨日個閑春遊。何期兒夢縈紛顧盼。如遇平生。獨坐思量。情殊悵怳。眞箇可憐人也。悶介貼捧茶食上香飯盛來鸚鵡粒。清茶烹出鷓鴣班。小姐早膳裡。旦喒有甚心情也。

前腔梳洗了纔勻面。照臺兒未收展。睡起無滋味。茶飯怎生嚥。貼夫人分付。早飯要早。旦你猛說夫人則待把餓人勸。你說為人在世。怎生叫做喫飯。貼一日三餐。旦咳。甚瞧兒氣力與擎拳。生生的了前件。你自拿去喫了罷。貼受用餘杯冷炙。勝如賸粉殘膏。下旦

春香已去天呵昨日所夢池亭儼然只圖舊夢重來其奈新愁一段尋思展轉竟夜無眠咱待乘此空閑背却春香悄向花園尋看悲介呀也似咱這般正是身無彩鳳雙飛翼心有靈犀一點通行介一徑行來喜得園門洞開守花的都不在則這殘紅滿地呀

懶畫眉 最撩人春色是今年少甚麼低就高來粉畫垣元來春心無處不飛懸絆介呀睡荼蘼抓住裙衩線恰便似花似人心好處牽 這一灣流水呵

前腔 為甚呵玉真重遡武陵源也則為水點花飛在

眼前是天公不費買花錢則咱心中自有啼紅怨單
孤負了春三二月天
貼上喫飯去。不見了小姐。一徑尋來。呀。你却在這裡
不是路何意嬋娟小立在垂垂花樹邊纔朝膳個人
無伴怎遊園旦畫廊前深深驀見啣泥燕隨步名園
是偶然貼娘回轉幽閨窣地教人見那些兒閒串重
前腔旦惱介叱偶爾來前道的咱偷閒學少年貼咳
不偷閒偷淡。旦春香欺奴善把護春臺都猜做謊桃
源貼敢胡言這是夫人命。道春多刺繡宜添綫潤逼

鑪香好厭箋、（旦）還說甚來、（貼）這荒園塹、怕花妖木客尋常見去小庭深院、（重）（旦）知道了。好生答應夫人。俺隨後便來、（貼）閑花傍砌如係王、嬌鳥嫌籠會罵人（下）（旦）他去了。正好尋夢哩、

（忒忒令）那一、答可是湖山石邊、這一、答似牡丹亭畔圍嵌雕闌芍藥芽兒淺、看楊柳正垂絲、看楊柳正垂絲、一丟丟榆莢錢線兒春甚金錢弔轉

呀、昨日那書生。將柳枝要我題咏。强我歡會之時。好不話長、

【嘉慶子】是誰家少俊來近遠敢迤逗這香閨去沁園

便話到其間腼腆他捏這眼奈煩也天咱歆這口待

酧言

【尹令】那書生可意呵。咱不是前生愛眷又素乏平生

半面則道來生出現怎便今生夢見生就箇書生哈

哈生生抱去眠

那些好不動人春意也

【品令】他倚太湖石立着咱玉嬋娟待把俺玉山推倒

便日暖玉生烟輕挼藥砌轉過鞦韆掯着裙花展

席着地怕天瞧見好一會分明美滿幽香不可言

夢到正好時節。甚花片兒弔下來了。

〔荳葉黄〕他興心的緊嚥嚥嗚着咱香肩俺可也慢掂掂做意兒周旋慢掂掂做意兒周旋等閒間把一箇照人兒昏善那般形現那般軟綿忒一片撒花心的紅葉忒一片撒花心的紅葉弔將來半天敢是咱香兗兒亂纏

孩尋來尋去。都不見了。牡丹亭芍藥闌。怎生這般悽凉冷落杳無人跡。好不傷心也

【玉交枝】是這等荒凉、地面、沒多、半庭臺靠邊、好是咱

睒睒色、眼尋難見、明放着白、日青天、猛教人抓不到

魂夢前、霎時間恍惚如活現、打方旋、再得俄延、呀是

這答兒壓黃金釧匾、

要再見那書生呵。

【月上海棠】怎賺騙、依稀想像人、兒見、那來時荏苒、去

也遷延、纔一轉、那雨跡雲蹤還重會、敢花園、柳轉凝

睛看、陽臺一、座、霎時更變、

再消停一番。（望介）呀。忽然大梅樹一株。梅子磊磊可

愛。

【歷令】偏則他暗香清遠、傘兒般蓋的周全、趁芳菲細雨斜飛、翠葉兒密連、惹酸黃暗風慢擺、苦仁兒撒圓、愛殺這晝陰、便再得到羅浮夢邊、罷了。這梅樹依依可人。我杜麗娘若死後得葬于此奉矣。

【江兒水】驀地心縈纏、梅樹邊、這般花花草草由人戀、生生死死隨人願、便酸酸楚楚無人怨、待打并香魂一片、陰雨梅天、守的個梅根相見、

俺坐介（貼上）佳人拾翠春亭遠侍女添香午院清咳小姐走乏了梅樹下打盹（川撥棹）你遊花院怎靠着梅樹偃（旦）一時間望眼連天一時間望眼連天忽忽地傷心自憐（介）（合）知怎生情悵然知怎生淚暗懸（貼）小姐甚意兒（前腔）（旦）春迎面整相看無一言我待要折柳枝問那蒼天折柳枝問那蒼天俺悔當初怎題素牋（貼）這句話怎麽說春香却猜不來（合）前

（貼）去罷（旦作行又住介）

（前腔）我幾度徘徊口懶言（內鳥啼介）試聽啼聲春慕天難道我再到這亭園難道我再到這亭園則掙的箇長眠和短眠（合前）

（貼）到了和小姐看奶奶去（旦）罷了

（意不盡）嘆咍咍剛扶到畫闌偏報堂上夫人穩便咱杜麗娘呵少不得樓上花枝也則是照獨眠

武陵何處訪仙郎　只怪遊人思易忘
從此時時春夢裏　一生遺恨繫心腸

幽媾

【夜行船】（生上）瞥下天仙何處也。影空濛似月籠沙。有恨徘徊。無言窨約。早是夕陽西下

一片紅雲下太清。如花巧笑玉娉婷。憑誰畫出生香面。對俺偏含不語情。小生自遇春容。日夜想念。這更闌時節。破些工夫。吟其珠玉。玩其精神。倘然夢裏相親。也當春風一度。（展畫玩介）呀。你看美人呵。神含欲雨。眼注微波。真乃落霞與孤影齊飛。秋水共長天一

色。

〔香遍滿〕晚風吹下武陵溪邊一縷霞出托箇人兒風韻殺光輝沒點瑕明窓新絳紗丹青小畫又把一幅肝腸掛

小姐。小姐。則被你想殺俺也。

〔懶畫眉〕輕輕怯怯一箇女嬌娃楚楚臻臻像箇宰相衙想他春心無那對菱花含情自把春容畫可想到有箇拾翠人兒也逗着他

〔梧桐樹〕他飛來似月華俺拾的愁天大常時夜夜對

月而眠。這幾夜呵。幽雅嬋娟檢映的清光殺殺俺迷留沒亂的心嘈雜。無夜無明快着他若不為擎奇怕涴的丹青亞待抱着你影兒橫榻想來小生定是有緣也。再將他詩句。朗誦一番。念詩介【浣溪沙】拈詩話對會家柳和梅有分兒些他春心迸出湖山鋒飛上烟綃萼綠華則是禮拜他便了。拈香拜介傒倖殺對他臉暈眉痕心上指有情人不在天涯

小生客居。怎勾姐姐。風月中片時相會也。

劉潑帽 恨單條不惹的雙蘢化做箇畫屏中倚玉蒹葭小姐呵你耳朶兒雲鬟月侵芽可知道一些些都聽的俺傷情話

秋夜月 堪笑咱說來的如戲耍他海天秋月雲端掛烟空翠影遥山抹只許他伴人清暇怎教人挑達

東甌令 俺如念兒似說法石也要點頭天雨花怎虔誠不降的仙娥下是不肯輕行踏內作風起生按住畫介待翦仙帽殺冷風刮粘嵌着錦邊牙

悄刮損他再尋箇高手臨他一二幅兒

金蓮子闕遺牙怎能勾他威光水月生臨溺悄有處相逢他自家則問他許多情與春風畫意再無差再把燈剔看他一會（照介）

【隔尾】敢人世上似這般真多則假（內作風吹燈介）好一陣冷風襲人也險些兒誤丹青風影落燈花罷則索睡掩紗窗去夢他（睡介）

（魂旦上）泉戶長眠夢不成。一生餘得許多情魂隨月下丹青影。人在風前嘆息聲妾身杜麗娘鬼魂是也。

爲花園一夢。想念而終。當時自畫春容。埋于太湖石下。題有他年得傍蟾宮客。不是梅邊是柳邊。誰想魂遊觀中。幾晚聽見東房之內。一箇書生。高聲低叫。俺的姐姐。俺的美人。那聲音哀楚。動俺心魂。悄然蓦入他房中。則見高掛起一軸小畫。細玩之。便是奴家遺下春容。後面有詩一首。觀其名字。則嶺南柳夢梅也。梅邊柳邊。豈非前定乎。因而告過了冥府判君。趂此良宵。完其前夢。想起來好苦也。

朝天懶 怕的是粉冷香銷泣絳紗。又到的高唐館玩

月華猛回頭羞颯髻兒鬆自擎拿呀前面是他房頭了。怕桃源路逕行來詑再得俄旋試認他生睡中念詩介他年若傍蟾宮客。不是梅邊是柳邊我的姐姐呵。旦聽作悲介

前腔是他叫喚的傷情咱淚雨麻把我殘詩句沒爭差難道還未睡呵聽介生又叫介旦他原來睡屏中作念猛嗟呀省諠譁我待敲彈翠竹窗櫳下旦作驚生醒叫姐姐介旦悲介待展香魂去近他

生呀。戶外敲竹之聲。是風是人。旦有人。生這些時節

有人。敢是老姑姑送茶。免勞了。（旦）不是。（生）敢是遊方的小姑姑麼（旦）不是。（生）好恠。好恠。又不是小姑姑。再有誰待我啟門而看。（生）開門看介

玩仙燈呀何處一嬌娃艷非常使人驚詫

旦作笑閃入生急掩門旦斂衽整容見介秀才萬福。（生）小娘子到來。敢問尊前何處。因何黃夜至此。（旦）秀才你猜來。

紅衲襖（生）莫不是莽張騫犯了你星漢槎莫不是小梁清夜走天曹罰（旦）這都是天上仙人。怎得到此（生）

是人家彩鳳暗隨鴉（旦搖頭介）（生）敢甚處裡綠楊曾繫馬（旦）不曾一面（生）若不是認陶潛眼挫的花敢則是走臨邛道數兒差（旦）非差（生）想是求燈的可是你夜行無燭也因此上待要紅袖分燈向碧紗

（前腔）（旦）俺不爲度仙香空散花也不爲讀書燈閑濡蠟俺不似趙飛卿舊有瑕也不是卓文君新守寡秀才呵你也曾隨蝶夢迷花下（生想介）是當初曾夢來（旦）俺因此上弄鶯簧赴柳衙若問俺妝臺何處也不遠哩剛則在宋玉東鄰第幾家

（生想介）是了。曾後花園轉西、夕陽時節。見小娘子走動哩。（旦）便是了。

（宜春令）斜陽外、芳草涯、瀰秋波、捲花陰、是咱。（生）家下有誰。（旦）奴年二八、伶仃只有爹和媽、爲春歸惹動嗟呀、瞥見你風流俊雅、無他、待和你剪燭燃香、小窗閑話、

（生背介）奇哉。奇哉、人間有此艷色。夜半無故而遇明月之珠。怎生發付、

（前腔）他驚人艷、絕世佳、下星橋、盈盈翠華、月明如乍、

漫迎風一笑流銀蠟金釵將寒夜來家玉天仙人間下榻（背介）知他知他是甚宅眷的孩兒這撒門兒搭待小生再問他（回介）小娘子夤夜下顧小生敢是夢也（旦笑介）不是夢。當真哩。還怕秀才。未肯容納（生）怕未真。果然美人見愛。小生喜出望外何敢却乎。（旦）這等真箇。盼着你了

【耍鮑老】幽谷寒涯你為俺催花連夜發俺全然未嫁你箇中知察拘惜的好人家牡丹亭嬌恰恰湖山畔羞答答讀書窓淅剌剌良夜省陪茶清風明月知無

價

【滴金兒】（生）俺驚魂化，睡醒時凉月些些，陡地榮華，敢則是夢中巫峽，虧殺你走花陰不害些兒怕，點蒼苔不溜些兒滑，背萱親不受些兒嚇，認書生不着些兒差，你看斗兒斜，花兒亞，如此夜深花睡罷，笑咖咖，吟哈哈，風月無加，把他艷軟香嬌做意兒耍，下的虧他，便虧他則半霎。

（旦）妾有一言相懇，望郎恕責。（生笑介）賢卿有言，但說無妨。（旦）妾千金之軀，一旦付與郎矣，勿負奴心，每夜

得共枕席平生之願足矣（生笑介）賢卿有心戀于小生。小生豈敢忘于賢卿乎。（旦）還有一言。未至雞鳴放奴回去。秀才休送。以避曉風（生）這都領命只問姐姐貴姓芳名。（旦嘆介）

（意不盡）（生）少不得花有根元玉有芽待說時惹的風聲大（生）以後准望賢卿逐夜而來（旦）秀才且和俺點勘春風這第一花

浩態狂香昔未逢　月斜樓上五更鐘
朝雲夜入無雲處　神女知來第幾峰

錦箋記

重晤

【逍遙樂】（旦上）殘暑月炎炎。一雨涼風。益枕簟。涼如千里故人旋。（小旦）莎蛩唧唧絡緯嘶嘶。梧葉翩翩。（旦）紅藕香殘玉簟秋（小旦）眼穿腸斷爲梅生（旦）常疑好事成虛事。（小旦）兩點春山滿鏡愁（旦）芳春。梅哥一去兩月。音信杳然。如今天氣漸涼。不知他尚想來否。（小旦）昨宵夢見他來。小姐今恰說起。敢是來也。（旦）我宵夢見。那裏得來。正是夢好偏無準。情多慣惹愁。

（二郎神）愁無限、嘆別離、更沉魚雁突、音分明、頻夢感、覺來依舊、人兒遠、隔吳天、我金釧潛、鬆羅帶、緩、害相思、怎能排遣、（小旦）他便不來。一定遣人來求親（旦背介合）這姻緣、未知此生、信否團圓、

他別時有甚說來。

（前腔）（小旦）他曾言、蕭條旅、邸有、誰相念、在路驅馳成底輇、（旦）這般說。敢還恨我（小旦）鄉園人游、態如此、恨嫣然花柳、心情偏易染、怕如今迷、春別院、（旦）叔也未不求了。（小旦背介合前）

淨上珍簟迴頻暑。層軒引早凉。一向酷熱。不曾走動。今日喜凉。且往柳衙裡走一遭。進見介因暑失候旦請坐。看茶。小旦應下坐介淨奶奶不在。旦庄上去了。淨躬近低介梅相公有信麼。旦沒有。淨哈。我要到他家。鈌些盤費。不得去。怎好。旦去做甚麼。淨做媒。旦那邊好少做媒的。淨他前日與我不曾有親。教我走得苦。如今斷了絃。這媒怕不是我做。旦還是那家。淨笑介遠不遠千里。近只在目前。旦轉頭不應介淨呀。能長大了。還害羞。古人說得好。得意之人。是謝永畢。失

意一人。是謂永訣。天日在上。我爲小姐這親。日夜掛心。小姐如何到不畱念。（旦）教我怎生畱念。（淨）女大須嫁。奶奶少不得把小姐許一家。如梅相公這們一箇官人。實是千中選一的。小姐若肯放些溫存與他。他定抵死相求。難道奶奶不許。（旦）他也未必來了。（內打鑼介）（淨）外面賣卦的過。待我問一卦。卦不來。只得到他家裡去。（旦）茶來了。（淨）去又來。行人斷消息。訪卜就還乎。（下）（小旦上）別後無限情。相逢一時訴。小姐梅相公來。（旦）河老娘還在麼。（小旦）往後門去了。

桃李爭放【生】風月一腔圖書幾卷重向錢塘覓玩
見介【旦】哥哥無端一別。又經兩月【生】妹子。我秣馬卑
羈。百周千折【生介】
集賢賓【旦】你匆匆聞訃歸故苑臥病失侍離筵【生】好
說【旦】別來呵落月屋梁空自感望江樹暮雲遮遮【生】
有勞掛懷【旦】哥哥你鸞膠應得早續了誰家姻眷【生】
呀芳春姐。難道不曾對賢妹說來。妹子。你要知我心
跡。且看我容顏【旦】你容瘦減這敢是蓬窗勞倦
前腔【生】別來蓂莢知再換一宵何啻三年【旦】這們怎

不來生靂雨驕陽車馬限恨不能離寬纏綫旦怕不
能常似今月。生我兼金比志任百煉怎能更變旦見
果如此。妾亦非有胸無心者生小生豈不知你容瘦
減難道是綢慇勞倦

丑扮尼外扮道挑擔上丑濾泉調葛粉。洗手摘藤
花。在此等罷外嗄。丑進見介丑拙瓶生辰修齋禮誦
山肴少奉。伏乞笑留。旦多謝收了。小旦收介丑還要
陳宅去。不坐了。旦上覆你太。丑承上覆旦芳春送師
伯。小旦應介旦睛看生介道是何人小旦栁舉人相

公。與小姐嫡表姊妹。（丑）雖云姊妹恰似夫妻。（小旦）說
那裡話。（丑搖頭介）不要只硬連你跳躁。（諢下）生遍看
（介）這紗厨。想是賢妹的臥所了。（旦）便是。（生）看一看。（同
進生掩門介）
猶見壁（生）紗厨輕掩凝望碧於烟茉莉香浮枕簟前
幽尋到此恍遊仙（揖介）矜憐得遂歡娛鏤腑銘肝
（前腔）（旦）四知堪畏六禮尚空言造次如何擬合歡奇
花休作等閒看（旦欲下生攔介）（旦）矜憐得惠完名鏤
腑銘肝

【生摟介】【旦】丫鬟們那裡。【內應生放介】【旦整衣介】【净上】不須愁未濟。早已演同人。梅相公來了。纔去問卦。說目下就到。果然好卦。好卦。呀。小姐如何有些怒意。要曉得。梅相公一定有些不尊重了。小姐罷了。

【尾聲】少年情性多無檢。看花枝蜂迷蝶戀。相公你也休性急。有日裡。花燭迎仙入洞天

【旦】老娘。外廂說一聲。收拾閨亭安頓行李。【净】小姐。我道你惟他不盡。

【生】楊柳風多不自持　【净】和鳴雙鳳喜來儀

且由來人事何常定且淨意氣相傾山可移

緘誤

【金瓏璁】（旦上）朝朝珠淚灑那堪復受波查平白地起喧譁一家如破尾飄流信逐煙花無計策枉嗟呀

花正開時遭雨打。月當明處被雲遮。奴家穆素徽。病時許香。昨往寺中酬愿。兼禱于郎與奴家終身之事。歸來家破人離。原來是趙伯將。銜恨不曾接他。竟向于郎父親前讒譖。幸鎖于家狼僕。打毀牆屋。禁許銀兩。郎即刻驅逐母親再三求懇姑緩。今日把西樓典與

劉家姐姐了。收拾行囊。欲往杭州府母族寄居。咳。此番脫了池公子也好。只是那于郎叔夜。我既以終身許之。隨你到天涯海角。決無他志。不要說原在劉花。就是一馬一鞍。也決不成了。咳。于郎于郎。空有兩年之神慕。從無一夕之面談。忽起風波。無端間阻。那放得你下。

桂花徧南枝桂枝香他是多情、何買、高才、班馬讀書太乙分輝、撥賦長、安騰價、鎖南枝憐他、錦帆新製佳[illegible][illegible]的、撥弄才情、總是相思畫、奴家呵傾慕他他也

知愛咱一箇蘊風流一箇愛㒰雅

江頭金桂五馬江兒水記前日垂楊停馬留他一試柰爲他輕攏白苧漫響紅牙看他聽歌時丰韻加柳搖金秋水明霞盈盈堪把奴家呵遂以百年相訂願做倚樹蒹葭他約暇時來看咱桂枝香誰想讒成話靶風波驚詫好教我淚如麻紅顏自古多薄命莫向東風怨落花

咳今日匆匆束裝別也不得一別。那放得下。不免背了尊親修書一封。約他明夜瞞了父親出來舟次一

會。永決終身之事。死亦瞑目。便是他踰垣鑿壁。衝風冒雨。也說不得了。（取筆硯寫書介）你看一派秋水金星硯。半幅寒雲玉版箋。咳。我有許多情話。怎寫得盡也」

（海棠醉東風）月上海棠草、素劄、訂、他中、夜偷、來話、把山盟海誓再四、申剛、這封、書若解、相思、竟向、我于、郎投下、（沉醉東風）寒溫、細加、字畫、又羞、凝心、想念、筆兒、又倒、拿

還有所截之髮。紮做髮子。等于郎躡他。不免封去、（做

解髮封介周旺在那裡。外扮周旺上正爾來行裝叉有何差使。旦你把我這封書。送與于相公。外前日晉了幾杯茶。惹出這場大禍。還要去遷他。况門上嚴禁。就插翅也難進。旦哭介我那于郎呵。你狠殳迦。隔得我好苦也。周旺過來。今有白金一兩。與你買酒喫。干萬要傳與他。必要親手遞書。外周旺那敢受姑娘的銀子。待我持去。送與他門上人及書童。或者可得引見。旦如此就去。須要的當。討得一件東西來回我。方好信你。外曉得。

玉枝帶六么（玉交枝）（旦）此書、非要、而交他、伱得、送差、

（六么令）（外）侯門、如海、怕、難達、（旦）疾、忙、去、快、來、家、這回伱得將人誆、這回伱得將人誆、

（外）此去呵。一心忙似箭。兩脚走如飛。（旦）眼望旌捷旗。耳聽好消息。（淨大聲叫上）素微可在家裡。（旦）是池公子聲音。這箇可厭東西又來了。我自托病進房去了。你的書。不要露與他看。（外）曉得曉得。（下）（旦見淨急奔書案奔下）（淨怒看介）

撥棹入江水（川撥棹）真、堪、詫、正在這邊寫書寄人。

見我來。便拋弃筆硯急走進去了。這冤家怎避咱爲他行喫盡糟茄爲他行喫盡糟茄我絕甞蔾頭醬瓜看他卓兒上殘箋剩楮。不免翻閱。（看作驚笑介）

江兒水繡字花押二幅原書遺下

噯喲。爲何一封原書。倒遺在這裡。噯。待我先看寫與那箇的。辱愛妾穆麗華。歛衽泣拜。于叔夜夫君足下（笑介）這箇癡婦人。原來寫與于叔夜那廝的。我未識其面。曾聞其名。難道就是夫君。噯喲。書中難字甚多。寒温一句也念不斷的。但是中間一二行可辨。無非

是約于生話別。咦。可笑。可憐。如今慌慌張張封去的書。一定倒是空函了。媽媽何在。（丑上）自不整衣毛。何須夜夜號。（見介）（淨）媽媽。伱一向風雲得我好。只管說偺素徽有病。不得如三爺意。教我坐不共几。食不同器。做小娘的這樣作喬。我還道你是好人。今日素徽親筆所約之事。難道你不曉得。（丑驚介）什麼親筆。又是一出。（淨做氣介）（出書與丑看隨哀介）不要說起。我便不意間。撞來見素徽在房內封書鄉。與周旺低聲說話。囑付綢繆。我待他封完了。步進去。一見時。如避

箭一艘去了這是什麼模樣及至看他卓上殘簡中竟遺下原書一幅書中云今日母親買舟將寄居錢塘母族明晚發舟矣子丑二時內君可踰垣破壁到舟中二人以決生死之盟云云後寫辱愛妾穆麗華斂衽泣拜于叔夜夫君足下如此緣故原是你二人已許了于生所以將我奚落〔丑〕呸果是寫來三爺不要錯怪我我每素徽是癡心小娘不知什麼緣故與于相公從無一面見他歌曲緣要跟他終身前日來我已回去他連忙叫人追轉扶病而歌携手哭別不

在話下。不意昨日。趙伯將相公。領着于家大叔。說老爺曉得哄騙大相公。託我艕驅逐到遠處去。老身只得擬去。明日發舟。不道女兒又要去虎頭上做窠。天那。我那裡曉得風縫（净）如此說。難道素徽自嫁了于郎。你也不知（丑）咳。他便是這等癡。若要嫁他。我不肯那箇做主。不要說虛言。就排了天平。寫了婚書。還好伸箇腰哩。癡女兒。可不是做夢（净）假如我情願出銀子。你便怎麼（丑）這便是真正于生了（净）只是令愛。那肯到我家去（丑）我肯了。怕他不肯（净）有計在此。方纔

書上。説你要到什麼錢塘。不知那裡叫做錢塘。**丑**笑介呀。三爺又來要我了。難道錢塘也不曉得。**淨**你又來作難了。我那裡曉得錢塘。**丑**就是杭州府錢塘縣。我老身有親眷在彼處。令往寄居。再作計較。**淨**笑介既是這等。我又怕老婆的。就討素徽。少不得另置一宅。何不就在杭州買了別院。你來時。只騙素徽是親眷家。待進門後。硬做他成親便了。**丑**妙計。我如今還要罵他一場。如何又要寫書去惹禍。**淨**這便淺見了。我每只做不知。待他等而不至。明知相棄。念頭就沒

了幾分也。丑有理。有理。園林帶僥僥園林好。淨這空函多應送差等不來教他巫山夢遐僥僥令但是悄載扁舟錢塘去只說向娘行親眷家。

丑既如此。明日我只僱開船待他要等于郎。我便決他不至。果應吾言。再冷淡他。他自然丟下念頭。好一心隨三爺也。淨妙妙。我先去收拾房子。今日就送財禮五百兩與媽媽。差小僮遠遠隨行。正是

無緣對面不相會　有緣千里定相逢

投紗

憶鶯兒（生上小丑扮船家做搖船上）（生）烟樹迷風柳稀水濺篷窗去路遲月小山高日巳西人家滿堤斜懸酒旗呼人夜泊聲如沸景凄其破帆一片相逐鳥同飛

駕長風不順了泊了船罷（小丑）相公這裡不是泊船所在還搖到采石磯去

前腔采石磯只是這一回休要心焦只管催便順水

横風也去不疾前船好追後船又隨泊船先要平安地討便宜人烟凑集又好買東西

相公已到采石磯了我每泊了船罷生前面已有一隻官船停泊我們就幇在他梢兒倒也安穩小丑這箇恰好只是一件不知他還是往東還是往西若是往東同我在此守風若是往西他就要開船去了還須問他一聲纔是做向內問介大船上阿哥問一聲你們船往那裡去的內應介這箇狗娘養的做一箇船家泊船的方向也不曉得我們是往山東之任地

箭的船。你們須幫到後梢去些。休得在此囉唣。（小丑）

曉得。（對生介）相公。你在此管船。我到崖上去沽一壺

酒兒就來。（生）你自去。（小丑暫下）（生）呀。斜陽已墜。明月

又來。遠客孤舟。怎生消遣。不免把攜來綠綺。傍水一

彈。有何不可。陸地無根客。江村有髮僧。攜琴不相負。

辜負月如燈。（做取琴彈介）

（漁燈兒）整綠綺對春江且效鍾期。悄不覺月如燈向

我追隨、彈一曲雙調梅花帶別鶴棲再彈出客戀秋

意、不由人對、景总饑

漁家燈〔旦上丑隨上〕〔旦〕這月亮透䆫櫺冷上春衣恍若是帶雪和霜聚我肌牙又聽得琴聲哽咽隨風墜想是那隔船兒客有秋悲了頭。這彈琴的想就是隔船上的人兒。不知是怎麼一箇模樣你試把馬門開着。待我偷瞧一瞧。〔丑〕人便是一箇人。瞧他怎的。〔旦〕了頭。你不知道。這琴彈得好。必定是箇讀書君子。你還把馬門開了。瞧他一瞧纔好。〔丑〕小姐。這䆫是開不得的。上面却有老爺的封皮。〔旦〕封皮上怎麼樣寫〔丑〕上寫着。兗州府正堂姚封。〔旦〕呆了頭。要窺人管甚麼太

守封皮、

丑做開隱介生呀。怎麼有一陣脂粉香到來。

錦漁燈分明是姚太守隣船氣息比船脂氣更多些、茉莉茶蘼、丑小姐。他知道我船上有茉莉花。我便送他一朶兒何如。旦這箇怎麼使得。丑啊。這又不好送得。生他對了鬟卿卿噥噥却爲誰這鶯喉怎倩箇順風吹、

丑小姐去睡罷。不要在這裡惹是非。

錦上花旦你休云惹是非、丑是非雖沒有。只怕有人

要知道。旦你休云人要知、不過是兩船各自訴衷、其

丑小姐弄得他性子發動。鑽箇倉兒。怎麽處。旦笑介他呵是讀書人、肯胡亂爲、便貪花鑽穴窺、只是雛鸞別鶴、曾今夕容易動、歔欷、

生聽那小姐說話。分明一句句都爲着小生。崔裵崔裵。你今日怎麽有此造化也。

錦中拍只是相思債、從今借起、趕甚麽行期、倘若得時間笑喜、倘若得長隨船尾、便風狂浪打、相隨不離、

旦莫說姻緣簿裏、與崔裵曾無一筆、半晌綢繆百日

還咏采石磯、做銀河會、

我有道理。不免將銀紗一方。題詩一首。向船窗投送與他。他若有意于我。他自然悄悄的收拾。倘若有些兒差錯。我自開船去了。怕他怎麽。（做取紗題詩介）（旦）了頭。你把茉莉花摘一朵來。（丑應介）曉得。（做摘花與旦介）小姐花在此。（旦接花欲投又止介）

（錦後梭）（旦）本待要把茉莉花、做箇媒、不覺欲送又徘徊。倘那人見不理、那人見不理、是癡織女預拋梭。求他作對、那時節有便宜、倒做失便宜、這田地反添些

閑氣丫頭。你把船窗關上。收拾了罷。（丑應介）（旦）任梅花帳裏管甚麼月沉西（生起看介）呀。我詩正寫完。他窗又閉上。却怎麼好。不免且向那窗隙中。投將進去。看他還是怎麼。（投紗介）（旦拾介內叫介）小姐。夫人叫收拾了罷。（旦來了）（同丑急下）（小丑上）相公。我們行船辛苦的人。正要睡覺。你獨自一箇人。怎麼有這許多話說。相公待我去喚箇覺來。（生）要他怎麼。（小丑）不然。相公是沒燈剔話了。（生）你要剛說。駕長。這時不知是甚麼時候了。你可到船

頭上去聽一聽更鼓。（小丑出聽介）相公。前途縣遠。更鼓都聽不見。風色倒是順的。我們不如開了船罷。（生）只爲夜行不便。（小丑）相公。這箇倒不勞費心。你的些須行李。料想他不來照顧。（生背介）且住。我方纔窓隙設去的銀紗。小姐收拾得便好。倘若明早待他父親瞧見。却不是一場禍了。不免趁此順風。開着船去。倒也得箇潔淨。（轉身介）駕長。我就依你說。開船去罷。（小丑應介開船介）

北罵玉郎帶過上小樓（生）半夜停風采石磯。做了遊

仙夢身姓裴一、時歡、喜一時悲、這香閨、怎肯、做露水
夫妻常空花過、眉常空花過、眉伯勞東、燕子西、飛似
浮雲墜、泥似浮雲墜、泥、明知道無、緣匹配、却怎生又
旋心懸緊、分明是海、底珊瑚分明是海、底珊瑚誰、能
撈起、空費心機、且張帆、快掛船、免却嫌、疑若只若那、
人兒一片情做了半、途而廢、（下）

鴛鴦被

繡被

似娘兒【旦】【丑隨上】畫閣曉寒生。眠未醒金篆烟輕。悶來倦把紗窗凭【丑】慵梳綠鬢。閒尋繡帖。甚事愁增。

畫堂春【旦】東風吹雨破花慳。客翠曉夢生寒。【丑】有人斜倚小屏山。蹙損眉灣。【旦】合是一釵雙燕。却成兩鏡孤鸞。【丑】暮雲修竹淚流殘。【旦】翠袖凝班。【丑】小姐幾日來。你懨懨春睡未醒。疊疊新愁正冗。閒庭散步。慵拈[illegible]上之瑤華。繡榻停針。怕聽窗前之翠羽。却有甚麽

心事。旦你看花信生寒。取次摧殘春色。柳烟迷霏朦朦濕盡瓊枝。這般惱人。天氣。教人有甚好情懷。丑昨月朱公子在廳上。我去張他。秀如擲果之安仁。白似傅粉之何晏。生得十分美貌。配着小姐。正是一雙白璧。果然兩顆明珠。旦誰教你去看他。老爺夫人知道。怎生是好。丑老爺十分歡喜。與他講今說古。朱公子應對如流。老爺說賢婿。人家有此快婿。豈不光耀門楣。做打躬介那朱公子把身一曲。說道不敢。我問院子說朱公子寓在招提寺中。旦你問他怎麼。你去處

些沉水香。煮些雀舌茶來。待我做些針指。（丑）香焚盆篆燄。茶沸竹爐紅。（下）（旦）我想起來。我在破瓜之年。未賦摽梅之咏。鎮日靜居繡閣。終宵獨對孤衾。好難消受。昨日朱公子到來。惹起我許多心事。這幾日春寒甚緊。我在繡幃中尚然寒氣逼人。那公子他在南邊。此時天氣融和。怎受得這般寒冷。我欲繡條鴛鴦被兒。與他禦寒。怎奈數人送去。我且繡成再與丫香商議。繡介。

四時花（旦）春色上窓欞。正花兒動風兒橫繡幕寒生

關情、他梅花帳裡春夢醒、芙蓉被底霜氣凝、因此繡鴛鴦、裁錦綾接翎交頸、雙雙並倚沙頭、水草繡添幾莖、羨他宿煖兩心傾、羞殺我香閨孤另、伴着花影、樹影、燈影、月影、香影、

（丑）鳳團三百片、龍腦一爐烟。小姐、香與茶俱在此、你做甚麼針指。（旦）繡條被兒。（丑）小姐、你那少這條被、繡他何用。（旦）我自有用他去處。（丑）小姐、這條被兒送一箇人罷。（旦）我自要用的、送與甚麼人。（丑）就是那朱公子。（旦）你好痴、我怎麼好拿去送他。（丑）小姐、你看這幾

日風寒甚緊。他是南方人。天氣和煖怕受不得這般寒冷。送這條被兒與他夜間禦寒。也是夫妻之情。他蓋着被兒。就如與你同睡一般。（旦）這是甚麽話。這被我繡來自用的。

【集賢賓】（丑）錦圍繡褥春、自生、蹍跚鴛鴦、被寒、輕緣何催、繡把金鍼還、倒認、那朱公子呵。擁孤衾、愁聽殘更夜、闌、寂靜、多半是霜侵、月冷、須急、贈好慰他客愁孤影、

【簇林鶯】（旦）吹銀霰、冷繡屏、擁寒、犀煖未生、他燈昏背、斷吟難穩、我是室中之女。若把被兒送他。外人知道、

要議論我。（丑）誰敢議論小姐。（旦）道我疊淚情幾層縈

春愁幾層、把巫山枕障、私投贈、（丑）送去的好。（旦）且畱

停。千絲萬縷、誰見綺羅情、

（丑）你着我送了他、倘客中挨不過寒冷、有些三病四

痛、那時怎生區處。（旦）這也說得是。只是沒人送去。（丑）

我親自送去。（旦）你怕不認得招提寺裡。（丑）寺中和尚。

我箇箇認得的。怎麼不認得寺裡。（旦）和尚你怎麼認

得他。又說瘋話了。便教你送去。能只說夫人教你送

來。不可說我送的。（丑）若說夫人送的。他倘差人來謝

夫人。怎麼好說小姐送的。正見夫妻之情。（旦）憑你說罷。

琥珀貓兒墜（丑）錦鴛鴦、繡衲纖、手自裁成、宿燄平燕、彩翼停有日雙、雙衾底自生春、（旦背介）深情甚日銀、所燭彩翠被平分、

（丑）小姐。你還有甚麼分付麼。（旦）我有甚話來。你去不要送差了。（丑）宋公子。我張見認得的。一定不差。

尾聲（旦）孫郎提、須尋認、莫教漏洩、惹閑情。（丑）只怕惱得梅花、瘦不成、

春來空帶碎寒金
好似和鍼吞却線

坐卧閒房春草深
刺人腸肚繫人心

弄珠樓記

盟約

【一剪梅】（小旦上）新粧宜面下珠樓。欲會蕭樓。暫離粧樓。雙鬟慵整玉搔頭。事在心頭。意寫眉頭。【如夢令】幽夢匆匆破後。粧粉亂痕沾袖。心緒幾曾懽。贏得鏡中消瘦。生受生受。更被養娘催繡。奴家祁薇。身列青衣。胸藏黃卷。吟風弄月。果然爾雅襟懷。品管調絃。不似尋常技藝。只是塵埋在此。那討得箇出頭日子。昨見阮郎。風流俊雅。雖有附喬之意。奈無繫足

之因。曾續新詩。聊當紅葉。不知阮郎。可曾見這詩也未曾。又尋得他。今日就要起身。不免假以灌花爲由。到他書房門首灌花。料阮郎見了奴家。必有話説。那時乘機覓便。討箇因緣便了（行介）

香遍滿一時邂逅薰香荀令。最風流教我百感中來。不自由紅粧鎖翠樓青春伴白頭暗擲年光似水流那討得姻緣偶

我早已來到書房門首。你看房門還掩上在此。我只向亭前灌花。等待一回（作灌花介）

梧桐樹（生上）清陰罨畫樓、紅日窺紗牖、晏臥初醒夢、到陽臺久、小生瞧起無聊。不免到亭前閑步一回。（作開門見小旦介）呀、恰好柳枝姐在此。待我上前去。（揖小旦背介）小娘子。在此做甚麽、（小旦）在此灌花。（生）這是梅花了。這是甚麼花蘂、（小旦）這是杏蘂。（生）蓓蕾杏腮潤、馥郁梅香透、你將新叢惜、只怕風雨催花驟、勸花神早趁青春候、（小旦微笑介）相公此行。正要觀花上苑。何不折取杏蘂。以爲瓊林之兆。（生微笑介）小生愛的是梅香。這區

區杏蕋。何足繫念【小旦折梅介】這等。聊將一枝以共清玩【生】只恐凌霄之姿。不屑供人耳目之玩【小旦】相公。東皇故自有主。借你一枝。已爲過分。何必求多【生】小生惟恐小娘子不肯相借。小生若幸竊一枝。便當終身呵護。豈敢輕棄【小旦背微笑介】

【浣溪沙】他訝瑞挽言微逗會知音心自爽獨惜花枝相折權生受花蒂輕拋不到頭【轉介】相公你是攀蕊手須信道花光終不久那時棄置堪憂

【生】小生有言在前。小娘子若肯見憐。當中心藏之。何

曾忌之〔小旦〕呀呀。奴家與相公就花論花。相公怎麼到說在奴家身上來〔生〕笑出詩介 請問小娘子道兩句詩。可是小娘子續的麼〔小旦〕微笑介 偶爾續貂。妾是貽笑大方〔生〕小娘子。你說美人千里思何窮。小生今日與小娘子覿面花亭。便是有緣千里能相會〔小旦〕拙句出于無心〔生〕小娘子。情見乎詞。何必又把話來說遠了。

〔劉潑帽〕你風流不落東隣後、我是賦高唐宋玉傷秋、惺惺肯惜惺惺否、况且你續那兩句詩呵。夢暗湖且、

似紅葉、傳情偶、

（小旦）相公。草木尚且知春。奴家豈不解人意。只是青衣下賤。怎敢仰侍衾裯。今日相公乘興而來。草草相諧。異日興盡而返。終遭奚落。故此逡巡。非敢峻拒。（生）小生豈是薄倖的人。（小旦）相公。你聽我道。

（秋夜月）我是爨下儔、薄命紅顏、受山雞、敢與鸞鳳偶、青衣怕汚騶鯨友、你既不擇細流、我敢不恊好逑、

（生）這等小娘子。我實對你說。小生稟過姑娘。與你相諧伉儷。事亦不難。但公車匆遽。歡會無多。今日暫假

繫舟之纜。日後再締月下之盟。何如。生摟小旦介小旦外觀不雅。不要是這等。我且問你。這詩爲何只得兩句。生這詩那裡是小生做的。前日泊船在楓橋月下。適然有箇女郎。在河邊樓上玩月。墜將下來。小生拾得來的。因此次日。去訪問這遺詩的女郎下落。聽得說那樓子。是曠家的。曠家住在閶門城內。要訪他消息。便道來候姑娘。一見小娘子。便自留情。故此寬住這幾日。今朝相會。可謂三生有幸。

三換頭舟依畫樓詩遺紅袖似紅葉拾也在湘潭渡

頭無端輻輳這其間爲你結鴛儔把姻盟錯就眞箇是千里緣非偶三生契適酬只是幾得相逢又可惜須臾逐去舟

生摟小旦將下老旦內叫介柳枝那裡小旦應介在亭子上灌花老旦這等。就到書房裡。請阮相公出來生怎麼了。小旦我旣有心。你亦留意。便從容到得弟回來。也未爲遲。何必性急老旦上雖別幾宵魂耿耿相思一夜髮星星生侄兒就此告別老旦誠期已迫不敢屈留了。有一盃淡酒。奉餞行驂。柳皮看酒過來。

送酒介

東甌令（老旦）人、南去、水北流、聊共芳樽話唱酬、（小旦）

背介聽蕭蕭匹馬鳴、征柳、淚落沾紅袖、（老旦）侄兒。你

此行但願、禹門三汲浪、花浮一躍、占鰲頭、

金蓮子（生）黑貂裘怕長安季子蒙塵舊、（老旦）說這等

的話（生）倘一捷把泥金便投（背介）只恨緣未偶、眼睜

睜明河織女、阻牽牛、

（生）侄兒拜別。（老旦）不要拜了。千里酸辛離別地、（生）半

生牢落短長亭。（下）（老旦）柳枝。你收拾了。進去罷（末）上

將命離潭府。傳言到畫堂。裡面有人麼。（老旦）出見介（末）小人是賺員外差來的。員外說老相公在日。曾借員外千金。如今相公已故。這千金。難道叫老安人還不成。故此特着小人。送這文契還了老安人罷。（老旦）員外盛德。何以爲報。（末）小人到有句不識進退的話我小姐雅好文墨。身伴侍女。再沒箇當意的。聞得楊枝姐。能詩善寫。頗有相求之心。只是不好啟齒。若老安人見允。待小人與員外說知。把兩箇精細的侍女相換。（老旦）楊枝。你意下何如。（小旦）奴家願侍安人。不

駿到顧家去【老旦】咳。我也不捨得你的。只是顧員外不惜千金。我怎敢吝一女子。管家。你去對員外說。任憑員外幾時來喚他去便是。

【尾聲】痛昔日千金負感焚券焉雖德厚敢惜裙釵一女流

節概猶誇似古人　情深應不厭家貧

明朝別後門還掩　修竹千竿一老身

南柯夢記

就徵

【駐雲飛】（生作懶態上）伶俐癡呆、萬事難消一字乖、有的是年華太、沒、的是心情奈、咳、獨自倚庭槐、把日遮天綫、聽他唧嚠劬、嘮累、的我無聊賴、死向揚州不醉咍、記得誰家金鳳釵、

我淳于棼。人才本領。不讓於人。到今三十前後。名不成。婚不就。家徒四壁。守着這一株槐樹。冷冷清清。淹淹閟閟。想人生如此。不如死休。前在孝感寺。聽了禪

師講經回來。一發無情無緒。我那甚打起頭腦來。止有一醉而已。古人說的好。事大如山醉亦休。罷了。獨言獨語。撇下了山鷓兒。我儘意街方遊去。但有高酒店舖。顛倒沉醉一裝。正是。不消阮籍窮途哭。但學劉伶死便埋。（下）（丑扮山鷓上）好笑。好笑。沒煩惱。趁煩惱我東人百般武藝。做了箇潑惕裨將。使酒去了這官欝欝不樂。那酒友周弁。田子華。又散歸六合去了。不禁蕭索。請的箇潞二。沙三。席話解悶罷了。被那潞二沙三。勸我東人去孝感寺聽講甚麼經。自那聽經回

來。一發痳了，不是醜便是睡。沒張沒致的。恰纔我溪邊楂樹下歇晝來，不知東人就往那裡去了，怕他見迷一般。或是醉倒在街，切不雅相。待去尋他。又無人看家。怎生是好。（望介）好了。好了。酒二沙三官正來哩。（外淨扮酒沙上）酒見酒好朋友，酒見茶是冤家。山鵲哥，主人在麼。（丑）正來央你二位看家。我尋主人去。（外淨）恰好。恰好。你迎接主人去，待將可憐意看取眼前人。（下）

（前腔）（丑一手提酒壺肩扶生醉上）（丑）落托摩陀爛醉

如泥、可奈何、你噇的朦兒挫、俺閃的肩兒那、（内笑介）好醉也。（丑）哥醒、眼看人多恁般低、來半落殘尊又帶去回家嗑、萬事無過一、醉魔萬事無過打睡魔（外淨上）吱喲。這是怎的來。（丑）好笑。好笑。再尋不見。可憐醉倒在癩智橋邊酒樓上。扶的下樓。又捨不的這半瓶酒。可爲甚來。東人到家了。醉忪些。

前腔（生）這幾月迷癡（做跌介）眼似睛、矇矓似捷有箇青兒背、少個紅兒聽、（淨丑介）淳于兒。你何處來醉的不尋常也。（生作不知介）誰道俺去何來、尋常沽醉、醉

影柴門亂、踏的斜陽碎、老向霜、紅葉、上催、

（吐介）（外淨）哎也。一肚子都倒在我兩人腿腳上來。好

酒。好酒。山鷓哥。快取茶來。

（前腔）（淨）你泥濫流、瓊倒玉山、因一、盞傾、待把、你衣冠

正、你好、把蹤兒定、（取茶進介）兄靠、着小圍屏、一、杯清

茗、灑酒西、風醒、後留清興、和你待月乘、涼看、小螢、

（生倦介）扶倦東廡下睡去。那瓶酒好放着。（丑）東人。你

醉的這般。還記得這瓶酒、

（前腔）你好不惺、憁、似太白驕、厭壓、繡驄、醉、的那軀勞

歌[illegible]席無人奏東江冷玉芙蓉水天秋弄門院蕭條做不出繁華夢（扶睡介）只落得桃上涼蟬訴晚風

（丑）再煎茶去。（外淨）我們洗脚去。隨他睡覺。這是人家堂上堪飲酒。自家房裡好安眠。（下）（末貼扮二黑巾紫衣衆引牛車上）爲梁王姬館。明乘使者市。倏爾人犬槐安國使者便是。奉國王命。召請淳于公爲駙馬。他正睡在東廊。直么則箇。（叫）淳于公（生驚介）是誰（末貼）跪介

（貼）南枝槐安國王者都。吾王遣臣來奉書（生）因何而

來（末）王命有些須、微臣敢輕露、（生）聽得正孤、（末扶生

起介）請下榻、俺紅袖扶、俺那裡有東床坦君腹、

（前腔）（生）從空下、甚意見、正秋窗風剪槐葉初一、枕黑

甜餘、雙星使臨戶、睄朦朧醒、中欠舒、整衣行、懶移步、

（車牛上介）

（前腔）（末）有青油幢、小壁車、駕車白牛當步趍、（請生上

車介）左右有人俱、扶君出門去、（生）向那裡去。（末）此古

槐樹穴下而去。（生）怎生去得。（末）古槐穴、國所居、若邏

疑、請前驅、（貼先下）（生問末介）槐樹小穴中。何因得有

國都乎。（末）淳于公。不記漢朝。有箇竇廣國。他國土廣大。也只在竇兒裡。又有箇孔安國。他國土安頓。也只在孔兒裡。怎生槐穴中沒有國土。古槐穴國所居。莫遲疑。但前去（下）

小生扮右相（上）秋光滿槐葉。春色候桃天。自家槐安國。右相武成侯段功便是。吾王傳令。請東平淳于生爲駙馬。請到時。東華館中。少待俺相見過。次後朝見。只駙馬初到此中。精神恍惚。恐其不安。他平生有箇酒友周弁。有箇文友田子華。已奏過吾王。擇取他來。

將周弁補司隷之官。領軍吏數百。迎衛宮殿。請田子華。替他賓館中更衣贊禮。這不在話下。又國母懿旨。着上真姑。靈芝夫人。瓊英郡主。同去賓館中探望駙馬。調熟其心。方纔請去修儀宮。與金枝公主成禮。我如今且待駙馬到東華館拜望去。正是仙郎高館下。丞相小車來。下末同生車上介

前腔生車稍路古穴隅。豁然見山川風候殊。忽生有這一箇所在。不斷的起城郭車輿和人物奇怪。奇怪一路來。但是見我的。都迴避走。何也。附車者儘傳

呼爲甚阿着行人都避路

末跪介已到國門。生好一座大城。城上重樓朱戶。中間金牌四箇字。念介大槐安國。雜扮一旗卒上傳令旨。傳令旨。王以貴客遠臨。令且就東華館暫停車駕。卒叩頭起向前道行介生城樓門東。有這座下馬牌。怎左邊廂朱門洞開末到東華館了。請下車生下車入門背笑介道東華館內。綵檻雕檐。花木珍果。列植於庭下。几案茵褥。簾幃肴膳。陳設於庭上。俺心裏好不懽悅也內唱道介末右相到右相見介寡君不以

敝國遠僻。奉迎君子。托以姻親。（生）愧以賤劣之軀。豈敢是望。（小生）有紫衣官在此演禮。五鼓漏盡。相引見朝。

且就東華館　通宵習禮儀

雞鳴傳漏曉　駙馬入朝時

玩月

〔雜扮錄事官上〕官居錄事尊崇。放支帳曆纔通。再不遇鉄官看印。教我錄事衙門嗑風。新近一塲詫事。公主生長深宮。二十年南柯地方怕熱。訪知瀣江城西有凉風。築一座瑤臺城子。單單一箇公主避暑其中。周田二公督造。果然不日成功。怎生喚做瑤臺城子。四門有高毫玉不玲瓏。駙馬公主新來便待賞月。那頭行的。正是周田二公。

〔遊地遊〕（外扮周淨扮田上）人間怎麼地下爲參佐乘公暇得從深座玉鏡臺移絳橋星度下秦樓雙鳴玉珂

（外）下官司憲周弁。（淨）下官司農田子華。（外）蒙太老先生提挈。贊相有年。近因公主避暑于灃江西畔。築了座瑶臺城。今夕駙馬公主駕臨。正當明月三五。良可賀也（淨）以下官所言。瑶臺雖則壯麗。江外切近檀蘿公主移居。深所未便。（外）有灃江城一:衛兵馬。可保無虞。內唱道介（淨）駙馬公主早來。我們且須迴避。

【齊破陣】（生旦引眾上）遥境全低玉宇當窗半落銀河月影靈娟天臨貴婿清夜暫迴參佐同移燕寢幽香遠並起鸞驂暮靄多何處似南柯

（外淨上）（雜扮吏進稟介）司憲司農稟見。（生）叫該吏稟知。公主在此。不便請見。請二位老爺先回。（吏應稟外淨下）（生）我爲公主造此一城。都是白玉砌累。五門十二樓。真乃神仙境界也。今夜月明如洗。須倒一杯。老（貼酒上）金屋人雙美。瑤臺月一輪。酒到。

【普天樂犯】（生）礙光華城一座把温太真裝砌的嶢峨

自王姬寶殿生來配太守玉堂深坐瑞烟微香百和

紅雲慶花千朵有甚的不失顰笑阿眼見的眉峰皺

破對清光滿斟一杯香糕

旦嘆介恁般好景。若沒心情。奈何。奈何。生是了。你飲興欠佳。叫孩子們勸你。請王孫貴女出來。雜扮二小男小女上月兒光。月兒光。婆婆樹下好燒香老爺親娘。與杯酒兒麼遞旦酒旦笑介我喫。我喫。

鴈過沙犯旦姮娥自在爭多養孩兒恁箇那些兒不病過廿載光陰一擲梭大的兒攻書課次的兒敢聽

情鍾

搗練子（小旦上）年弱小態娉婷鴉青衫子茜紅裙斜托香腮春筍嫩腰肢曾試楚宮塵

如夢令幽夢匆匆破後粧粉亂痕沾袖心緒幾曾歡贏得鏡中消瘦生受生受玉腕不勝金斗奴家小字湘靈只因八歳被人拐出賣在賈家酒店是他本行教坊是他祖籍父親在外賣酒母親在裡面行奸因此投寓者甚多托宿者不少母親自從亾過店內甚

是蕭條。如今奴家漸漸長成。姿容頗頗窈窕。父親也要奴家。照依母親。獻笑倚門。行奸賣俏。哎。父親你那知道奴家心事來。（嘆介）

【惜奴嬌】鼓瑟湘靈。到做了樓頭關盼、爐畔文君、朝朝暮暮、浪逐燕燕鶯鶯、哀矜、蒲柳幽姿、桃花運斷、梅萼含顰、恨悶殺人、是這臨邛酒熟、燕子樓成、

（中淨扮寶二上）店招千里客。戶納四方財。自家寶二的便是。在這昭慶寺前。開了酒肆。自幼撫養得箇女孩兒。靠他支撐市面。但是他年紀幼小。有些害羞了。

肯接客。只得與他說箇瀟亮。（貝介）（中淨）我的兒。你看這店中生意。甚是冷落。比前大不同了。只因粵親在日。會得勾引客商。如今店中只靠着你。有了你這等姿色。那怕來往的客商不動情。店中不興旺。我的兒。你不要害羞。好好在店中當壚。隨你意兒要接的客。招接一兩箇何如。（小旦）父親命。只得勉強順從。（中淨）這等纔是。

【前腔】盈盈二八佳人。憑着這舞腰多、致笑嬰含情。豈讓他絕殊、離俗、昔日絳樹、青琴傾城、紈袴兒郎爭趨

驟先把玉環分明珠贈你及今趁着秦樓引鳳楚館行雲

小旦 奴家理會得了。中淨 這等。你在店門首坐着等今大比之年待我寫箇安寓狀元的招牌掛去 下

玉井蓮 生同辦挑行李上 入洛偏生合館匆匆未定

生 小生蕭鳳侶。爲着考試遺才來到杭城要在西湖上尋箇寓所且喜這酒肆安寓狀元不免逕入 進介

小旦介 娘子可安歇客商麼 小旦 父親有客在此。中淨上 相公可是科舉的 生 正是我要一間上房。房金

隨你筭。（中淨指介）隨相公揀一間就是。（生）這間到也潔淨。就是他罷。（中淨）相公用飯麼。（生）飯也用得了。（中淨向小旦介）你先去看些酒來。（小旦回顧生介下）（生）方纔那女子。是你什麼人。（中淨）是我的女兒。（生）到也生得聰俊。（中淨）相公若肯擡舉他。就叫他陪飲何如。（生）如此甚妙。（小旦捧酒上）酒伴來相命。開樽共解酲。（中淨）我兒。你在此陪相公。寬飲幾杯。待我去收拾下飯。（下）（小旦送酒介）

（鬪寶蟾）欽承八座詞人。覺氣騰鉛槧光動弓旌幸停

騶圭、竇解、貂蹉徑、（生）樽傾、喜雙成、自、爨笙、使壺觴不、記春、（旦介）欲待動、琴、心、除是熱、腸一、寸冷、語三分、（生）小娘子高姓。（小旦）奴家姓竇、小字湘靈。相公高姓。仙鄉何處。（生）小生蕭鳳侶。信安人氏。爲因喪偶。尚未續絃。（小旦笑介）相公。奴家又不是月老。怎麽對我說這話。（生）小娘子雖不在月下。却在壚頭。這話不對小娘子說。對那一箇說。（小旦笑勸生酒介）相公。不要閑講。且請這一杯。（生飲介）

前腔、私省酒、挹青娥、似把瓊漿留客、愧乏玉杵邀

致隔河牛女覩遇無媒路徑（旦）慇懃我題橋誌長卿料有佳人在茂陵（生）茂陵到有佳人。只怕未必屬意於小生。（小旦背介）女懷春得把白茅包吉郎雪窺隣（生作醉傍小旦介）小生醉了。（小旦）相公。你喫得幾杯酒就會醉。（生）小生不是醉酒却是醉心。（小旦）好說。

（不是路）净盛服衆擁上蘇小湖濱一帶茅簷倚梵林繁華境解裝此際小居停（雜）大相公。這店內到安歇秋元（净）就在他店中去（雜）店小二那裡。（中净上）店如星布。味不雷同。（見介）（净）我要借寓可有潔净房麼。中

淨店房儘有。憑相公揀就是。淨作遍看介這些房都不好。這間到像潔淨的。中淨那間果然精緻。只是先有一位相公借住了。淨不要管他。我們要他讓便了。進見生介淨原來是小蕭。訝鯫生到有箇吳姬對酒供歡飲小旦見介淨我見秦女留人眼轉明淨近小旦小旦避介淨饒丰韻真箇西湖西子還相讓恍是武陵仙境中淨這是武林人境

淨背向中淨介我與你說。那小蕭不是來科舉的。是來考遺才的。我是文宗取首名。進場定然中的。况且

他是箇窮秀才。我是尤尚書公子。房錢定比他多些你叫他把這間房讓了我（中淨）向生介相公。這間房原是尤公子定下的。他如今到了。求相公讓一讓。（生）既如此。我就讓與他（小旦）待奴家同相公。收拾到那廂去。水流心不旋。雲在意俱遲。（同生下）（淨）這是你的女兒。（中淨）是（淨）咳。可惜陪着這窮酸。到叫我氣不過。（中淨）公子不消氣得。待我喚他出來。奉陪就是（淨）妙妙。快喚他出來（中淨）女孩兒快來（小旦內應介）我在這裡。與蕭相公收拾行李（中淨）尤相公在此與你。怎

麼不來。待我進去喚他。（下）（淨）院子。你道這女子。比前月文昌廟遇着的梅小姐何如。（雜）兩箇也差不多。（中淨扯小旦上）白雲本是無心物。又被清風引出來。（中淨）你只在這裡。陪着尤相公。（中淨雜下）（小旦背坐介）（淨）小娘子。我適纔遇着你的時節。見你

鬢紅娘風流有餘。韻非凡品。如今對着這宜嗔宜喜面偏嬌靚。越媚生。（舉杯向小旦介）小娘子你也請一杯。（小旦）天性不飲。（淨）杯浮綠蟻。把朱唇潤休固遜（小娘子。唱支曲兒我聽。（小旦）不會唱。（淨）歌翻白苧把香

唉啨休太吝

小旦起身淨扯介小娘子到那裡去。小旦蕭相公獨自在那邊、我要去陪他、淨這樣窮酸。不要睬他、我的肉。我的心肝、我有靈犀佩在此。送與你做表記。淨摟小旦介與你同去睡了罷、小旦哭倒介中淨急上介呀、我兒為何倒在地下、淨我要與他同睡。他就放潑起來。中淨公子。小女還是不曾梳攏的。怎麼輕意要他同睡。淨笑介可知道做這樣腔兒。過來。你女兒與我睡了。明日我賞你一兩銀子、中淨一兩銀子。好箇

大出手的公子。【净】呸。這老花子。不知世事。如今的公子。欺了人家娼婦。還要紮他火囤。我肯出一兩銀子與你。也是極撒漫的了。還要做腔。【中净向小旦介】女孩兒。你看這勢頭來得狠。你便與他同睡了罷。只當救了我的性命

【好姐姐】【小旦】鴉羣、與鸞鳳迥分、肯雙雙向碧梧棲穩、任蜂喧蝶鬧花心、只自擘、【中净】你可聽得他發的話兒。便從了他罷。【小旦】你空相倩、高唐止許襄王幸、叫他夢斷巫山一片雲、

中淨扯小旦近淨小旦推介中淨怒介我爲你受了多少懊惱。正沒出氣處。你到還要來惱我。我打死了你罷。打小旦淨攔介淨不要打壞了他。生急上自不整衣毛。何須夜夜號。爲甚麽在此厮打。中淨公子要强他同睡。他執意不肯。公子又着惱。要難爲小人。不如打死了他罷。生尤兄。你就不知趣了。淨怒介我不知趣。你到知趣。中淨相公。這不干你事。你自請到房中睡罷。生正是。熱心閒管是非多。冷眼覷人煩惱少。下小旦携燈介蕭相公慢走。待我拿燈來照你。中淨

攧介（淨）氣死我。氣死我。怎麼到看上了這酸丁。（小旦）你也淡得緊。誰要你管。須信道自古

（尾聲）佳人每抱沙吒恨（淨）那箇是沙吒利（小旦）我心折今宵無一寸（合）唯餘一盞殘燈

（小旦急走下）（淨）你看他竟自進去了。可惱。可惱（中淨）公子。你不須惱。他今日不肯。還有明日。明日不肯。還有後日。請安歇了。再處（淨）這等。你且去着（中淨下）（淨）有這等的事。我尤生。難道桃花星不照命前。且那梅小姐。見了我甚是無情。如今這妮子。又考調起了。我

自看自家。何等俊俏。何等風流。他們怎麼偏看我不上眼。可惱。可惱。

飛花入戶笑床空　似隔芙蓉無路通
情到不堪回首處　一齊分付與東風

靈犀佩

密訂

太師引生行上逐蓬廬捧腹供長嘯、笑孤身愁、誰解、嗤小生蕭鳳侶。適聞尤效那厮。與實湘靈作炒。特去勸解不料受了他一場訶譏。只恨我。待避當門前、芬偏嬝、待持作杜荷、弱堪撓、只得任輕肥子、弟相熬、倒怎顧得蹤章、臺零、落長條、心如擣黃、昏寂、寥頻捱剩枕、客蒐消、作聽介哎。這一會。不知他們怎生區處。不聽得做聲。

想是就寢了。

三段子（小旦持燭上）淚、容悴憔、蹇相、逢飛、來鴛鴦、旅、顏寂寥、慰相、思潛、移步搖、（作敲門介）蕭相公。開門。（生作開門小旦抱哭介）同心、花蒂纔、如笑、便把斷腸草、亂王孫草、暫執手三、更畱、連漏杳、

（生）小娘子。你怎能勾脫身。得到這裏來。（小旦）他們睏炒了半夜。俱以睡熟。奴家悄悄出來的。（生）小生飃泊集儒。俺是豪華公子。小娘子。你怎麼到有緇衣之好。予為幾渡之荒。（小旦）相公。說那裏話。

三換頭愁深玉簫只爲韋郎風調便李娃當日也是輸心俊豪他們在風塵表表我今朝投轄遇擲果車天緣湊巧只怕你眇視閑花草羞稱鸞鳳交我敢面逐高低使你客裡西風伴寂寥

劉潑帽生劉郎誤入天台棹累仙姝幾覆鮫綃此情此夜因緣巧我沒齒難消忍轉眼輕推調

中淨上諸般俱有藥骨賤最難醫。我道你在這裡我且問你。貴公子不肯招接。到要伴着這窮酸。豈不是自討賤喫。相公。你好沒趣。哄得我女兒七顛八倒。是

何道理。（小旦）丈親。你怎麼這等說。（中淨）不是。相公。我是不肯燒冷竈的。你若中了官。慢慢送女兒與你。也未爲遲。（小旦介）你還不進去。（生）小娘子。你看這等光景。不如進去罷。（小旦）相公。你怎忍說進去兩字。我思量明早。未知他們做甚勾當出來。我的生死。且不可料。如今與你聚首一刻。也是一刻之緣。（中淨扯小旦介）不要閑講。快些進去。萬一尤公子得知。只道我們故意奚落他。（淨上）落花有意隨流水。流水無心戀落花。（見小旦怒介）哦。原來你這老花子。你到來唆發

（中淨）公子。這箇不干小人事。我女兒私自走出這裡來的。我正在此罵他。（淨）是你的女兒。難道管他不下。不是你哄我。我是誰。（向小旦介）小娘子。你怎麼到戀着這箇酸丁。（生）尤兒。何苦只管把我來奚落。終不然這女子是你的。（淨）不是我的。到是你的。

撲燈蛾、（生）我停、驂遇、阿嬌、（小旦）我傾蓋倖、同調、（生）（小旦向淨介）你何事不、知機、苦苦强、逐雕、鳥也、徒增煩、惱、（淨）放你的屁。才、人自、古任、風騷、况、生平千、金買笑、襟、懷好、肯、將風、月讓、兒曹、

（生）你既不肯讓人。有何難處。你適纔說千金買笑。如今拿了千金出來。討了他就是。（淨）若要拿銀子出來。就不見我尤公子的手段。有本事。白白裡要這女子。（生大笑介）這樣。纔是公子的本色。（淨）也罷。我如今也不好在此住了。院子。快收拾行李。隨我到昭慶寺去。仰天大笑出門去。我輩豈是蓬蒿人。（下）（中淨）相公。這都是你害我。我靠這女兒養老的。萬一被他奪了去。怎麼好。我思量你左右看上了我的女兒。只要二百兩銀子。就把女兒嫁與你罷。（小旦）父親。你果有此意。

[illegible]店小二、你今日恐怕尤公子。奪了女兒去、就謊嫁與我、你不過謊賺了我的銀子到手。便被他奪了去。與你無干。只怕日後他奪不去時節。你又要變卦。小旦相公、這箇有奴家在此。既已許了相公。我生是你的人、死是你的鬼了。就是被他奪了去。我唯有一死。斷不相負。生小生蒙小娘子見愛、就是此身尚且不顧。何況區區阿堵。小二、你先拿了這一百兩。待我考過遣才。著人到家、再取二百兩來、與你就是。出銀與中淨介

【尾聲】（生）我丘山義重雲天薄、肯讓季布千金一諾、試看明月當空心共皎

（生）我笑入胡姬酒肆中　只見花光不減上陽紅

（小旦）我身無綵鳳雙飛翼　心有靈犀一點通

（雜上）相公、文宗明日考遺才了。（生）這等、我今日就要進城、怎麽處。（小旦）相公。你自放心進城去。行李有奴家照管、不消記念得。（生）多謝小娘子。

霞箋記

尚主

外扮賛禮官上淡月疎星遶建章。仙風吹下御爐香。侍臣鵠立通明殿。一朶紅雲捧玉皇。下官。禮部賛禮官是也。今日花花宮主。招兀都駙馬成親。公主在金亭館驛內。道言未了。駙馬早到。

惜奴嬌衆鼓吹迎小生上玉洞金池。喜溉迎天女成就婚期。香車內粧點許多珍異希奇。曉日初昇樓臺聳處紅雲端裏琉璃堅。數人生離若無緣怎有這般

遭際

（外）請公主升輿

鬪寶蟾（二旦扮宮女隨小旦上）升輿拂拂香霏（外）公主娘娘已升輿請貴人垂簾（小生垂介）把珠簾垂下帶金拖地羨紅披白象又且紫駝乘馭偏宜車前錦帶吹馬前擁繡旗看須臾不覺的香塵滾滾已到玉清宮裏

（外）請公主升座請駙馬上前行君臣禮（小生拜介外）君臣禮畢請娘娘下堂行夫婦禮（小生與小旦對拜

企婚禮已畢。公主命排花燭。送歸洞房。

〔錦衣香〕〔衆〕年正宜。時方剛。月建輝。日無忌。從此諧和。團圓到底。象牙床上。捧金盃雙雙合卺。共效于飛。似廣寒宮裏。把嫦娥謫來人世。一對天緣美。已成姻契。鸞顛鳳倒。如魚得水。

〔尾聲〕洞房佳趣真無比。神女襄王入繡幃。任取冰輪掛柳西。

玉清宮裏喜相逢。一魚水和諧樂正濃。

今夕牛郎逢織女。一明年玉母產金童。

新鐫出像點板纏頭百練

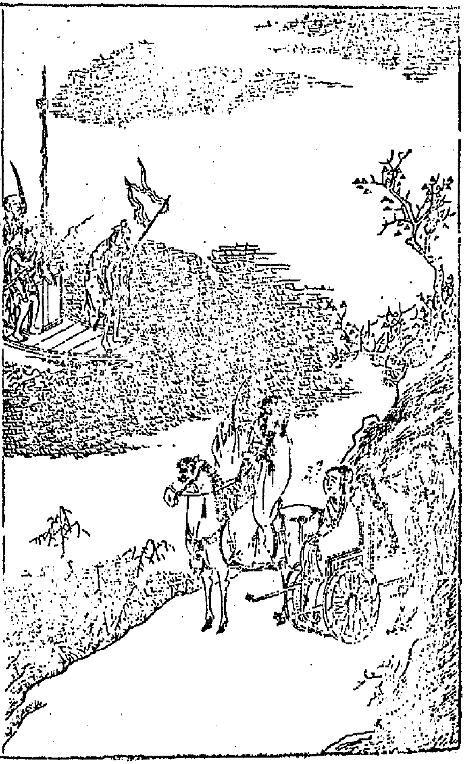

新鐫出像點板怡春錦曲絃索元音御集

沖和居士

紅拂記

航海

（外同貼上）枉自勞心十載餘。功名到手都成虛。如今且作任公子。青海灘頭學釣魚。自家一天好事。漸漸成來。不道太原有一真主。難與爭衡。娘子。豈不聞古人有言。識時務者。在乎俊傑。我如今把這些行徑。都付與李郎。成就得他。也不枉了我這一片心了。我和

你與他分別。不覺又行了數程。你看好風景也呵。好悶人也呵。

【新水令】一鞭殘角斗橫斜、猛回頭壯心猶戀帝星明復隱、王氣見還滅、漫自評隲、打疊起經綸手、霸王業

【步步嬌】【貼】透淹山徑飄黃葉、鴈外流霜月、迢迢去路賒、地北天南、夢魂難越、無端車馬歎馳驅、從征又與家鄉別、

【折桂令】【外】坐譚間、早辨龍蛇、把袖裡乾坤、做夢裡蝴蝶、狠的人洶沸山裂、不禁支髮空跌、雙靴祇因爲自、

詔做豐沛豪傑因此上小覷了韓彭功烈我想起那李公子呵所事撐達與他爭甚麼鳳食鸞棲我自向碧梧中別尋支節

【江兒水】（貼）搖落長途裡西風分外冽秦娥夢斷秦樓月樂遊原上淒秋節咸陽古道音塵絕柳色年年傷別西望長安那裡是雲中宮闕

【鴈兒落帶得勝令】（外）空打熬的計團圞把我機關設空磨籠的事完成把我心腸竭我當初的意兒好不愁也。誰知道遇敵劫把利名韁收不迭怎肯造赤眉

羞、怎肯踰烏江、嗽、〔貼〕勝負兵家不可期。你爲何就要丢手。〔外〕休、說、早覰了、上場頭一、盤兒折、虧、滅、咱若是不、識時幾羞、了也、

【僥僥令】〔貼〕裙釵、應有恨、豪傑、漫咨嗟、偌大江、山、都拋捨、又何必絮、叨叨、多話說、

【收江南】〔外〕呀、到頭來、未免受、顛蹶、笑不如早、明、決、早知拿、雲握、霧手、樊摧、折、待學東、陵種、瓜卻教人垂、頭無、語自、悲、咽、

【園林好】〔貼〕車盤、桓雙、輪似、遮、馬迍、邅雕、鞍汚、沙、底都

市空勞占卦愁心緒亂如麻堆鴉鬢點霜華

沽美酒帶太平令（外）行過處鬼門渡巴前路九嶷遮你看大海將近了也隱隱波濤似捲雪望洋心空切我想起這大海知道他磨過了多少英雄也呵變桑田幾多歲月祀龍橋舊基磨滅可惜這尼無窮的大水也淘不淨我心性湧劣洗不清我面皮紅熱傷嗟痛嗟若不自寧貼哌　那紛爭幾時休歇

尼聲（貼）層層蜃市成宮闕仔細看來都幻也空使心機催鬢雪

困林

背懸跑馬上力拔山兮氣蓋世。時不利兮騅不逝。騅不逝兮可奈何。虞兮虞兮奈若何。寡人自起兵以來。至今八載。身經七十餘戰。所當者破。所擊者服。未嘗敗北。遂霸有天下。然今卒困于此。此天之亡我。非戰之罪也。適纔潰圍出奔。隨行止有二十八騎。猶斬一將。一都尉。殺數百十人。以明非戰之罪。迤邐行來。兩條去路。不知從那裡去好。遠遠一箇田父。不免問他

則箇哎。田父過來。（丑扮田父上）什麼人。叫我做甚。（見）淨驚跌倒介（淨）不要慌張。我是問路的。這裡叫做什麼地方、（丑）是陰陵。（淨）兩條路。那邊去好、（丑）是左邊去好、（淨）果是左邊是條大路、（策馬下）（丑）我雖是箇田父。也要有些禮貌。這黑臉將軍。騎在馬上。大模大樣、呼吁喝喝。誰人肯說眞話。被我哄他。一派大澤、那裡去得。恐怕他回來尋我。不免躲罷、雙手劈開生死路、一身跳出是非門、（下）（外扮亭長上）勝敗兵家不可期、包羞忍耻是男兒。江東子弟多豪俊。捲土重來未可知

自家烏江亭長是也。聞得我項王被漢兵圍困。或者要逃回江東。亦未可知。不免把船停泊江口。且待他來。呀。遠遠一騎馬。飛奔來了。（淨策馬上）呀。罷了也。罷了也。適纔田父紿我左邊去。不想陷在大澤之中。落落一片水窟。追兵又近。怎生是好。（外哭介）大王爺爺。小人是烏江亭長。等候多時了。江東雖小。地方千里。衆數十萬人。亦足王也。願大王急渡。今獨臣有船。漢軍至。無以渡。（淨大笑介）天之亡我。我何渡爲。且籍與江東子弟八千人。渡江而西。今無一人還。縱江東父

見。憐而王我。我何面目見之。縱彼不言。藉獨不愧于心乎。罷罷罷。老天。老天。

【一枝花】可憐我慇懃百戰勞。辛苦沙塲草。匣裡風雷長夜吼。只見這三尺寶環刀。血染征袍。今日裡呵總然是四海傳名號。也不免英雄一旦拋。問將軍戰馬何存。問將軍戰馬何存。止有那滿地愁的閑花野草。如今的人。都是以成敗論英雄哩。我死之後。便就道漢王怎生威風。怎生度量。俺項羽怎生不如哩。待他慢慢的細說一番。與亭長聽者。（外）大王爺。小臣願開

也。

梁州第七（淨）恁若問楚覇王的威風兒暴破強秦的事業雄豪我我我。把會稽太守頭兒掉因此上提兵起義因此上西渡江濤因此上重扶六國因此上處滅秦胡我我我屠幾方毀虐生靈把咸陽一火焚燒我我我。送得箇秦嬰血飲青鋒秦嬰血飲青鋒害得箇義帝冤逃江棹嚇得箇劉邦背紀信而逃看幾度相饒行成哀告劃鴻溝彼此無爭鬧誰料他卧榻下嗔人覺猝地渝盟背義着覆卵危巢

（外）大王爺起兵以來。有那場大戰。那處功勞。最爲得意。小臣不知。試說一番。

（牧羊關）（淨）鬪戰在燕齊地。觀兵向秦隴遙。更有那困彭城膽顫心勞。敗睢水屍滿荒郊。今日那蒼天不弔。兀自猛烈烈的將軍膏野草。勇赳赳的都尉潤金刀。况兼他數百人都摧倒。今日到此呵。只爭奈天亡不可逃。

（外）原來如此、大王爺兀自好逃去哩。爲何陷于大澤之內、

四塊玉（净）恨恨恨。俺只轉、戰忙、迷失那田、間道、無、情田、父禍、根苗、路岐間送、入黃、泉早、那裡管帝王仏那裡管追兵到那裡管楚重瞳義、氣高、

（外）大王爺。如今渡往江東。捲土重來。未知鹿死誰手。不如同小臣歸去者。（净）我不去也。我不去也。

哭皇天 你你你。道是歸去也江東好怎知道無羞慚面顏難消總然是江東父老無相誚怎忍見八千子弟盡輕抛可憐我覓夢來家山雲嶠總然有垂天雙翅縮地神勞靈飛妙術御氣仙遊也難返去臨淮相

水遥只落得鵑啼去蜀鶴怨歸遼

末扮呂馬通貼扮王翳領兵上（末）自家呂馬通是也。（貼）自家王翳是也。我等奉韓元帥之命。追擒項王。此間已是烏江了。大小三軍。小心圍住者。（淨見末指介）呀。遠遠來的。不是吾故人麼。（末回頭向貼指淨介）此項王也。（淨）吾聞漢王購我之頭。賞賜千金。官封萬戶。罷罷罷。你是我故人。送與你罷。那亭長過來。吾知公長者。吾騎此馬五載。所當無敵。嘗一日行千里。不忍殺之。將來賜你罷了。（外）大王爺。只是下船去好。（哭介）

烏夜啼（淨）從今後棄撇了江東城社，永辭了項氏宗祧。我遊魂一似他往來潮頭顫，那裡去還尋討到頭來。戟折沙消磨洗前朝，那其間與亾一任史書標，與亾一任史書標。應該道劉王仁義全盟好。咳。沛公。沛公。我待要殺你。何難也。㑹鴻門多輕縱，你圖僥倖彭越道。今日呵噬臍何及，覆水難撈。

（末貼）韓元帥有命。要大王早早自裁。小將回話者。（淨）不消催逼。我自盡也。（外哭介）呀。大王爺。還下船去罷。

煞尾（淨）人生到此也難支，調修短多應命所招。盜跖

顏淵是誰天筭輕生如羽毛富貴難長保試看江上波濤幾消耗

擲劍下（末貼）左右的。把項王首級取了。去回覆韓元帥者。（末貼衆先下）（外）呀。大王爺。可憐也。不免把他骸骨。權且收斂。待日後以禮安葬。我且唱箇吳歌兒。掉船去罷。（歌介）自古英雄幾箇得到頭。相持鷸蚌戰鷸牛。勸君莫學扛鼎拔山使盡子箇力。那到烏江也來肯休。（下）

邯鄲記

度世

（生扮呂仙褡袱葫蘆枕上）蓬島何曾見一人。披星帶月斬麒麟。無緣邀得乘風去。迴向瀛洲看日輪。自家呂嵒。字洞賓。京兆人也。忝中文科進士。素性飲酒任俠。曾於咸陽市上。酒中殺人。因而亾命。久之貧落。道遇正陽子鍾離權先生。能使飛昇黃白之術。見貧道行旅消乏。將石子半斤。點成黃金二十八兩。分付貧道。仔細收用。貧道心中有疑。叩了一頭。稟問師父。師

父。此乃點石爲金。後來仍變爲石乎。師父說。五百年後仍化爲石。貧道立取黃金拋散。雖然一時濟我緩急。可惜悞了五百年後遇金人。師父啞然大笑。呂岩。呂岩。一點好心可登仙界。遂將六一飛昇之術。心心密證。口口相傳。行之三十餘年。忝登了上入洞神仙之位。只因前生道緣深重。此生功行纍綿。性頗混塵。心存度世。近來奉東華帝旨。新修起一座蓬萊山門。門外蟠桃一株。三千年其花纔放。時有浩刼剛風。等閑吹落花片。塞礙天門。先是貧道度了二位何仙姑。

來此逐日掃花。近奉東華帝旨。何姑證入仙班。因此張果老仙尊。又着貧道。駕雲騰霧於赤縣神州。再覓取一人。來供掃花之役。道尤未了。何姑笑舞而來也。（旦扮仙姑持帚上）好風吹起落花也。

（賞花時）翠鳳毛翎扎帚叉。閒踏天門掃落花。你看風起玉塵砂。猛可的那一層雲下。抵多少門外即天涯。

洞賓先生何往。（生）恭喜你領了東華帝旨。證了仙班。果老仙翁。誠恐你高班已上。掃花無人。着我再往塵寰。度取一位。敢支分殺人也。（旦）洞賓先生。大功行了

只此去。未知度人何處。蟠桃宴可早趕的上也。

云 你休再劒斬黃龍一線差。再休向東老貧窮賣酒家。你與俺高眼向雲霞洞賓阿。你得了人早些兒回話。遲阿。錯教人畱恨碧桃花 下

生 仙姑別去。不免將此磁枕袴襪。駕雲而去也。枕是頭邊枕。磁爲心上愁。下

丑上 我這南湖秋水夜無烟。奈可乘流直上天。且就洞天賒月色。將船買酒白雲邊。內笑介 小二哥。發誓不賒。又賒了。丑 賒的賒一月。賣的買一船。小子在這岳陽樓前開張箇大酒店。因

這洞庭湖水多。酒都扯淡了。這幾日賒也沒人來賒

笑好笑。內叫介小二哥。那不是兩箇賒的來也。丑請

進。請進。末淨扮二客上一生湖海客。半醉洞庭秋。小

二哥買酒。丑應介末看壺介酒壺上。怎生寫着洞庭

二字。丑盛水哩。淨笑介也罷。拚我們海量。吞你幾箇

洞庭湖。丑二位較量飲。末小子鄱陽湖生意。飲八百

杯罷。淨小子廬江客。飲三百杯。丑這等。消我酒不去。

八百鄱陽三百焦。到不得我這把壺一箇腰。淨好大

壺嘴哩。做飲唱隨意介丑又一箇帶牛鼻子的來了。

中呂粉蝶兒生上秋色消疎下的來幾重雲樹卷滄桑半葉淺蓬壺踐朝霞乘暮露一步捱一步剛則背上葫蘆這淡黃生可人衣服

醉春風則爲俺無挂礙的熱心腸引下些有商量來的清脉脉這些時瞪着眼下山頭把世界幾點兒來數數這底是三楚三齊那底是三秦三晉更有找不着的三吳三蜀

說話之間。前面洞庭湖了。好一座岳陽樓也。

紅繡鞋趁江鄉落霞孤鶩弄瀟湘雲影蒼梧殘暮雨

響菰蒲晴嵐山市語烟水捕魚圖把世人心閒看取、
邊旁放着一座大酒店。店主有麼。〔丑〕請進。〔送酒介〕
【迎仙客】〔生〕俺曾把黃鶴樓、鐵笛吹、又到這岳陽樓、將
村酒沽、好景。好景。前面漢陽江。上面瀟湘蒼梧。下面
湖北江東。請了。〔丑〕請什麼子。〔生〕來稽首是有禮數的
洞庭、君主。〔丑〕鬼話。〔內鴈叫介〕〔生〕聽平沙、落鴈呼遠水
孤帆出、這其中正洞庭、歸客、傷心處、趕不上斜陽渡
〔生作醉介〕酒是神仙造。神仙喫。你這一班兒。也知道
喫什麼酒。〔末淨惱介〕哎也。哎也。可不道一品官。二品

客到不高如你。我穿的細軟羅段。喫的細料茶食。用的細絲錁錠。似你這般。不看你喫的。看你穿的哩。希泥希爛的。醒眼看醉漢。你醉漢不堪扶。（生笑介）

石榴花（生）俺也不和他評高下。說精麤道俺箇醉漢不堪扶。偏你那看醉人的醉眼不模糊。則怕你村沙勢比俺更俗。橫死眼比俺更毒。（淨）野狐騷道。出口傷人。還不去。還不去。扯破他衣服。（生）爲什麼扯斷絲帶抓破衣服。罵俺作頑涎騷道野狐徒

（淨）好笑。好笑。便那葫蘆中。那討些子藥物。都是燒酒

氣。

〔鬬鵪鶉〕〔生〕你笑他盛、酒的葫、蘆須有些不、着緊的信物、硬擎着你七、尺之軀俺老先生看、汝〔淨〕看什麼子。無過是酒色財氣。人之本等哩。〔生〕你說是人之本等。則見使、酒的爛、了腸肚、〔淨〕氣呢。〔生〕使、氣的膿、破胸、脯〔淨〕財呢。〔生〕急、財的守、着家、兒〔淨〕色呢。〔生〕急色的守、着院主、

〔上小樓〕這四般兒非、親者故、四般兒爲、人造畜、〔淨〕難道人有了君臣。纔是富貴。有兒女家小。纔快活。都是

酒色財氣上來的。怎生住的手。（生）你道是對面君臣、一胞兒女、怗肉妻夫、則那一口氣不遂了心來處來、去從何處去、俺替你愁、俺替你想、敢四般兒那時纔住、

（淨）二會子先生。一些陰陽晝夜不知。（生笑介）你可知麼。

（么）問你箇如何是畢月烏、（淨）月黑了就是。（生）如何是房日兎、（淨想介）酔了。房兒裡吐去。（生）你道如何是三更之午、十月之餘、一刻之初、（淨）聽他什麼。只噇酒。（生）

笑介問着你、則是一班兒嘴、禿速、難道偏、則我出家

人有五行、攢聚、

衆瞧介包兒裏是箇磁瓦枕。打碎他麽生怎碎的他

呵淨是什麽生料。碎不的他。

白鶴子生是黃菱土築了基放在偃月爐封固的是

七般泥用坎離爲藥物

淨怎生下火。

么生扇風囊隨鼓鑄磁汞料寫流珠燒的那粉紅册

色樣殊全不見枕根頭一線兒絲痕路

〔淨笑介〕梳兒兩頭大窟窿。先生害頭風出氣的。〔丑〕〔生〕這是按入風關地戶憑二曜透天樞〔淨〕到空空的發亮〔生〕有甚的空籠樣梳江山早則是連環套通心脏

列位都來肫上二會麼〔淨〕寡漢睡的。〔生笑介〕到不寡哩。

〔丑〕下回兒承姹女並梳的好妻夫〔淨〕有甚好處〔生〕好消息在其中但梳着都有箇回心處

〔淨〕難道有這話。我們再也不信〔生〕此處無緣。列位看

官們請了。

快活三 不是俺袖青蛇膽氣麄、則是俺憑長嘯海天孤、則俺朗吟飛過洞庭湖、度的是有緣人、人何處

作別下介 衆 那先生被我們囉唣的去了。我們也去罷。相逢不飲空歸去。洞口桃花也笑人。下 生上 好笑好笑。一個大岳陽樓無人可度。只索望西北方。迤邐而去。

鮑老兒 這是你自來的辛苦。一口氣許了師父少不得逢人問渡、遇王尋塗、是不是口邉着道詞一路的

做鬼粧狐

呀。一道清氣。貫於燕之南。趙之北。不免撥轉雲頭。順風而去。

【滿庭芳】非關俺妄言禍福。怎頭直上。非烟非霧。脚踏下非楚非吳。眼抹裡。這非赤也非烏。莫不是青牛氣函關直豎。莫不是蜃樓氣東海橫鋪。沒羅鏡分金指度打向。假隨方認取。咦。却原來是近清河邯鄲全趙那邊厢。

仔細看來。是邯鄲地方。此中怎得有神仙氣候也。

〔耍孩兒〕史記上單註着會歌舞邯鄲女俺則道幾千年出不的箇藺相如邯怎生祥雲氣罩定不尋俗湔塵埃他別樣通疎知他蘆花明月人何處流水高山客有無俺到那有權術偷鞭影看他驢撅下裸竿識得龍魚

〔尾聲〕欠一箇蓬萊洞掃花人走一片邯鄲城尋趙主但是有緣人俺盡把神仙許則這熱心兒普天下遇着他都姓呂

一霎祥雲下玉京　臨凡覓度掃花人

大抵乾坤都一照
免教人在暗中行

青樓記

訂盟

（旦上）長相思窈窕。閣盤桓。重重朱箔穩雕欄。庭院深沉春寂寂。滿堦苔襯落花閒。（生上）意慵慵。爇沉檀。青樓整日戀紅顏。撫琴欲奏求凰曲。只恐風吹別調聞。（敘禮介）（旦）先生爲何今日出此言。（生）雖蒙小姐見愛。生有父母在堂。月後歸省。不免與卿有參商之歎。恐生別後。卿忘舊戀新。故發此言。（旦）公子怎把妾身。比作妓女之流。

鬪鵪鶉念奴家生長名門深藏閨閫似韞玉無瑕蕙蘭芳韻閥閱豪家幽深如閫叠戶重闗誰敢相覷我本是金屋嬋娟豈效秦樓紅粉

紫花兒序誰想中途禍起流落烟花郤似孤鴈離羣君不見崖前松柏怎肯學桃李爭春堪珍歲暮嚴寒色愈新你莫愁俺言而無信早則恐你歸家時誰從親命求娶名門

生小姐差矣。令尊見爲宣尉。非名門而何。

小桃紅旦我雖是豪門骨肉親奈落迷寃陣未聞良

戲結朱陳漫殷勤。終只恐恩多生怨成齊鄭撇得我

孤枕消覓月殘燈燼落花寂寂掩重門

【生】小姐心既猜疑。我和你尋箇憑據。以表二心。何如。【旦】什麼憑據。【生】我不說。你試猜着。【旦】莫不是剌字啊。

天淨沙【生】就便待把渾身剌字成文。惱來時只看作瘡疥疤痕【旦】莫不是剪髮啊【生】就便待繡窗前剪下香雲殷勤相贈。怎比得結髮恩深。【旦】莫待要換表記啊【生】就便待將金鳳換羅巾不過是拋磚引玉假惺惺【旦】一心嫁你何必憑據。【生】就便待願稀絲羅心是

貞只恐怕無媒證姻緣未準你不棄俺蒹葭倚玉願同合巹須索拜烏龍廟裡證龍神（旦）他是神道怎生為得媒証。（生）我與你同到神前各罰大愿日后負心神明誅戮。（旦）這郎好。（生）就此便行。

（禿厮兒）下青樓只見繡幕幃屏隱隱瑞烟香霧氤氳轉庭堦脚踪兒蹋定過苔痕靜聲高恐怕隔墻聞休喑

（聖藥王）欲從前館出重關恐有人我和你潜身悄出後墻門向前奔又逡巡更愁闟闟遇遊賓由小徑過

花村、

（生旦作畏縮驚駭介）

麻郎兒只見那竹樹榛蓁、烟霧繽紛、炫金脚舍利晶熒、勝蓬萊靈宮幽隱、可只是高真保氏龍神紫臺五色繞祥雲、玉座上五極高尊、碧雲裡一聲金磬、

絡絲娘不覺到了龍廟、慢亭中霞褥雲裀、星壇下鳥跡苔痕、寶幡疊錦幟、紅塵、靈符耀日、點朱印、

生你看琳宮金闕形。鋪珠庭正是高閣凌空紅日近、危簷直與白雲齊。真、道是神仙境界。**旦**公子請靜聽

（生）還是小姐先講（旦）心懷無限難憑訴。盡在深深兩拜中。妾姓嫖。名淑貞。浙江被盜。流落娼門。托身趙璐。誓效結髮。日后悔盟。神明誅殛。

（東原樂）登金闕拜龍神殿前剖剖心惟謹願威靈斷鑒虔禋期姻緣今生有分早離了烟花門闥

（綿搭絮）從今後比月同行連理生春雲月皎潔金石銘鐫兩心堅白無緇磷百歲休忘一夜恩聖像巍巍可有神負心的我禍攸臻

（旦）請公子禱祝。（生）心堅鐵石無憑據。因叩龍神作証

盟。趙璿今到姑蘇。遊玩青樓。遇着被難宦門之女嫖淑貞。擬結于飛。后爽前言。神明誅戮。

【拙魯速】小姐呵不道恁這時下心不真。恐後來愛新人捨舊人。不爭恁目下殷勤。只要你後來全信。兩下裡早則無憑。懇龍神爲媒証。負心的災難遁。

【尾聲】咱兩箇訂盟今日拜龍神。何日全盟謝媒人。不願取梓連根。效桐詩成婚聘。

【旦】感卿鐵石稟心堅　【生】何幸相逢庇二天

【生旦】今日神前同誓願　他年定結並頭蓮

青樓記

鼓琴

【旦上】【兩相思】愁鎖春山。淚盈秋水。粉褪香肌翠黛消。歎蕭郎何時相見。跨鳳翀霄。只恐難逢。螢公不遇。長江浪急路途遥。只落得相思兩地。千里神交。自從那日。偶托孤鴈傳書。不見消息。好煩惱人也。

【點絳唇】門掩清宵樓臺静悄無人到檻竹瀟瀟月白紗窗曉

【混江龍】夜深風峭一庭寒露落松梢這些時空傳幽

是誰伴良宵驀思就裡傷懷抱我素質更添新日病
朱顏不似舊時嬌好似那清霜暗損海棠春任風憐
淡梨花貌恐他回來可見我這衰容瘦質恐着作敗
柳殘桃
奴家思量一會。轉添煩惱不如操一曲琴。消遣則箇
油葫蘆、玉指調、絃韻、轉高、一聲聲似奏、虞韶、分明按、
宮商、操一、曲鳳、鸞交、因念、別、離情變、作孤、鸞操欲把
舊、時情寄、在陽、春調、只恐怕有、限冰、絃彈不盡、許多
煩、惱只見這玉、徵光、映秋、蟾皎、幽聲響、徹碧雲霄、

【天下樂】【生上】只聽得犬吠橋亭夜寂寥迢迢漏聲遥滲寒光流螢隱竹梢聽瑶琴隔綠窗見銀釭透絳綃悄立柳邊帶月敲

【敲門介】【旦驚起介】

【村裡迓鼓】【旦】莫不是誤投簾宿失巢失巢歸鳥莫不是戰西風簷前簷前的鐵馬莫不是遊人醉迷了歸道莫不是巡更警柝不然這寒更悄悄何人來到又敲是人呵把名通報是鬼呵合速滅了【生】是趙飛快開門。【旦】你爲甚的夜訪舊交恁把往事從頭告恐燕

石斑真寶、

元和令（生）相見時正春風、麗碧桃、情合時設誓烏龍廟、離別時醉霜楓、葉脫林、匹馬嘶殘照、

（旦）這是人所共知。你但說爾我獨知之事。

勝葫蘆（生）想道是父掌兵權忝宦豪、日暮泊江皐、失警夜遭江上盜、孤身漂泊、落人圈套、不忍笑中刀、

（么）鴇兒將錦帳蘭房貯阿嬌、要想件英豪、你道妓女何如夫婦好、不貪歡笑、不圖錢鈔、不作路傍挑、

（旦）這真是趙國珍。待俺開門相見介你別後受盡苦

是托鴈傳書。不知你得見否。

生 不因鴈書。怎得就到此。

旦 功名如何。

生 功名事。聽我道來。

上馬嬌 誰不願脫青衣換紫袍。叫偏是困英豪。桂在月中攀不到。空勞爭奈廣寒高。

旦 功名雖不成。你可同我回去。

生 我臨別時。說功名不遂。不來相見。因感小姐志誠。將來告辭。

旦 作哭介 寃家。我爲你受盡苦楚。指望得諧伉儷。誰想盟誓。都作空言。昔日恩情。化爲朝露。妾身既已許賢於君。焉能又更他姓。君如不從所志。妾必仗劍而亡。願以頸

血濺君。見我平生貞烈。（仗劍介）（生奪劍介）你好似百煉真金。精輝益煥。真烈女也。我幸中狀元。故扮白衣。特來相試。（旦）你見我仗劍。故來哄我。（生）你聽我道來。

後庭花我爲人志量高。論文章壓俊髦。名魁虎榜承天詔。首占鰲頭。奪錦標。賜金花斜簪烏帽。（生下帽取花看）（旦）恭喜恭喜。這真道中了狀元。（生）只爲芳卿丟不下。怕不得。路途遥。幸相逢。同歡笑。好似梅月共清高。金玉相輝耀。

（生）我有一句話告稟。你不要嗅惱。（旦）怎麼說。（生）卿雖

宦女。奈落娼門。卽娶爲妻。恐人譏議。欲爲你尋訪父母下落。差人接你回家。然後納幣求婚。那時節。正是宦門之女。狀元之妻。却不好也。（旦）你旣肯娶我。何不先娶我過門。再待我尋訪父母。你中了狀元。不念舊情。（哭介）

靑哥兒（生）我爲你相思相思多。必我爲你風塵風塵奔走。今日見多嬌。當全盟好。怎肯相拋。你何須意快心勞。終結鸞交。我與你恩愛深如海。志堅牢。天可表

寄生草（旦）想和你相會時道。奴提洞裏桃。恐重來芳

香不。似前、時妙、劉、郎今。日重、來到、碧、桃春、色依舊好、

誰知你一、朝做、了玉、堂人、如何、反負、桃花貌、

（生）難以口辨、日後方知。

煞尾（旦）冥鴻羽翼成不惜周周烏只笑你胸襟窄小

未遇時求結鸞交得志時將人負了（生）我量尤高天

地難包恁休疑虵影沉盃羞空自心焦我既忘盟好

金陵何不騁名豪

（生）扊扅烹伏不須歌（旦）貴棄糟糠奈若何

（生）定使仙郎逢月姐（旦）敢期冊桂近姮娥

焚香記

陽告

外扮大王上人間私語。天聞若雷。暗室虧心。神目如電。小聖海神的便是。判官何在。雜扮鬼判上今日北方有一婦人。到廟伸訴冤枉。不許阻擋。雜應介領法旨。

正宮端正好旦上恨漫漫天無際。王魁這賊閃賺人無靠無依。我向那海神靈訴出從前誓句取那辜恩賊。

奴家被王魁背盟再娶。媽媽逼令改嫁。幾乎險死了也。此恨無由申洩。只得到海神廟。把前日焚香設誓的情由。一一訴告海神爺。求他做箇明證呀。這是海神爺。就把衷情申訴一番。爺爺。奴家姓敫名桂英。與濟寧王魁結爲夫婦。前年上京取應。與他在爺爺面前。焚香設誓。誓同生死。若負初心。永墮地獄。如今他得中狀元。別娶了韓丞相女爲妻。一旦把奴休了。害得奴家。上天無路。入地無門。奴家把前後因由。細訴一番。望爺爺早賜報應那廝。

滾繡毬他因功名阻歸計苦萊陽淹滯與奴家啊水落逢遂諧匹配從結髮幾年間似水如魚我將心兒沒盡藏的傾意兒也消藏的癡誰想他暗藏着拖刀之計一謎價口是心非鐵錚錚道生同歡笑死同悲到如今富且易交貴可易妻海神爺你道他薄倖何如

莘大王爺。再取那厮的鬼靈來。與奴家折證麽。大王爺。呀。怎的不採着奴家。判官爺。與奴家在大王面前。禀復一聲。小鬼哥哥。你也是知道的。判官不肯與奴家禀復。你與我禀告一聲如何。天那。

叨叨令旦這根由天知和地知他赴科場時與奴家臨別呵一同價在神前焚香誓盟的恰也在刀劍成粉虀他憭模糊將心腸昧一旦的幸登遐魁就氣昂昂恣了貂裘敝別戀着紅粧翠眉笑吟吟消將糟糠棄大王爺他心兒冗的不狠殺人也麼哥大王爺你赤緊的勾拿那廝只索與咱明明白白的對大王爺你須索知道麼呀怎麼不言不語不與奴家做箇主張大王爺

脫布衫旦他是好生的忒杀得無明犯着所娶停妻

那日在大王前言、猶在耳、大王爺。今日阿、那怎生假粧聾佯沒理會、

小梁州那厮他欺罔神靈、恣己爲、全不怕冥法、幽司、大王爺。與奴家做箇主麼。呀。一任咱一拜一悲啼、肝腸碎、怎不解這情辭、判官爺。你與我在大王面前方便一聲。判官爺。那日從頭至尾盟心事、一一的你恰也都知、判官爺。與奴家方便一聲。判官爺呀。小鬼哥。判官不肯真。你也是知道的。你可替奴家真一聲。小鬼哥。咳。也都佯不倸無答對、你看一堂神聖、從早拜

告到如今。都不採着奴家。煩絮得神鬼顛倒。心恍恍

睡魔催。

苦訴神爺。奴家告了三日。並不採着奴家。如今天色已晚。待欲回家。爭奈神思困倦。寸步難行。不免在此神爺面前。暫睡片時。起來再告。正是一覺放開心夫愁夢魂先已到陽臺。（困介）（末）鬼判。把那婦人的靈魂。拘將過來。（雜）領法旨。（末）婦人。若知前世因。今生受者是。欲知後世因。今生作者是。敫桂英你與王魁前世有善惡相關。爭奈有陰陽間隔。難以處分。直待你陽

他桂英桂英。我那兒起來回去罷。如何能捱得熬原

來把羅帕纏死在此、我那兒好苦。待我解下那羅帕

來看呀。渾身都冷了。我那兒死得好苦。爲什麼來由

山坡羊自滔滔風波平地杳沉沉靈魂何處你恨漫

漫含冤在九泉都是你那鐵心腸的娘生擦擦逼你

將身棄我那兒你好心性痴這休書。又不知是真的

是假的。也須問箇是與非如何不耐些兒氣如今呵

一入冥途無路歸我的兒。雖不是我親生的呵須知

痛望終身靠着伊誰知今日番教斷送伊

我那兒。你死在這裡家中又不知道。如何是好。（丑上）自不整衣毛。何須夜夜號。我那桂英。不肯依我改嫁那金員外。昨日潛自出門。至今不見歸家。今日五更我那老兒。到海神廟去尋他。也不見回來了。不見我自去尋他回來。再擺佈他一場。我那兒。不要說要你改嫁。要你死。一定死還我來。這裡已是海神廟。誰人在裡頭啼啼哭哭。（見外介）呀。老兒你爲何啼哭。（外）你看。這不是桂英。被你威逼不過。把羅帕纏死在這裡了。（丑）呀。果然死了。我那兒。你好沒分曉。那王魁是什

麼好人。你把性命也、為他斷送了。

〔前腔〕（丑）你眼巴巴指、望夫榮妻貴、誰想他恁惡狠狠一旦忘恩失義、你氣冲冲不肯改嫁、那富宅怎煎熬、情愿做無夫鬼、你也休怨誰、明明是他害你、（外）是你逼他嫁人。就是你害了他。倒說他害你。（丑）怎麼是我害他。都是他焚香剪髮、賢夫婿、我那見你、若告到陰司、非干娘事、也須知、滿望終身靠着伊、誰知今日撇教斷送伊、

（外）媽媽如今他死了。衣衾將何措辦。（丑）他衣服還有

幾件。那身上穿的好在這裡。我見王魁去後。他裡襯衣上。都打着同心結。金鈕扣。也有十來副在上。（外）不信有許多。（丑）你不信。我取幾副與你看。（摸介）呀。公公。這箇丫頭是詐死。（外）怎麼有這等事。（丑）你不信。心窩上還是熱的。（外）有這等事。待我看來。呀。果然還是熱的。（丑）我知道了。三五箇月前。與他筭命。說他有兩晝夜黃泉之厄。後來還有起死回生之兆。（外）原來如此。寧可信其有。不可信其無。我與你。且把他扶在殿後空房中。看守一兩日。禱告神道。尋箇醫人救他一救。

倘有再生之日。也未可知。（丑）云。猶也使得。扶他進去

了。待我回去。報與二姨知道。（下）

寶劍記

夜奔

【點絳唇】（生上）數盡更籌聽殘玉漏逃秦楚好教俺有
國難投那搨兒相窮究

欲送登高千里暮。愁雲低鎖衡陽路。魚書不至鴈無
憑。幾番濕作悲秋賦。回首西山日已斜。天涯苦若堪
誰訴。丈夫有淚不輕彈。只因未到傷心處。俺林沖。只
因一時怒殺高球奸細二人。幸喜得黑夜無人知覺。
逃至柴大官庄上。又蒙他修書一封。教俺投奔梁山。

日間不敢行走。夜來山路崎嶇。呀。前面黑洞洞。想是一所村店。不免借宿一宵。明早再行。多少是好。呀。原來一所古廟。行來不覺精神勞倦。少睡片時。且喜此廟中無人在此。不免到伽藍神聖尊前。禱告一番。（向神介）伽藍神聖。念林冲乃逃難之人。身負冤讐。莫能伸雪。今晚借宿在此。望神明陰中保佑。指引前途。（作睡介）（淨扮伽藍上）生前能護國。死後作伽藍。眼觀三萬里。日赴九千壇。吾乃本廟護國伽藍神是也。今有天雄星避難至此。不免指引他一番。多少是好。懷亦

將軍。擡頭起來。聽我分付。今有徐寧。帶領官兵。追趕黃河渡口。捉拿你甚緊。你今番不走。等待幾時。正是大抵乾坤都一照。免教人在暗中行（下）（生醒驚介）呀唬死我也。唬死我也。朦朧之中。似夢非夢。分明夢見本廟護法伽藍神聖道有金鎗手徐寧。帶領官兵追至黃河渡口。捉拿你甚緊。道你今不走。等待幾時（向神謝介）伽藍神聖。你保佑俺林冲弟子。脫離此難。無災無害。直至梁山。倘有寸進之日。那時重修廟宇。再塑金身。天尚未明。不免灑開脚步。走一回來也阿。

【新水令】按龍泉血淚灑征袍恨天涯一身流落專心投水滸回首望天朝急走忙逃顧不得忠和孝

只看雲横斗柄。月色澄清。宿鳥投林。昏鴉歸陣。好傷感人也呵。

【駐馬聽】良夜迢迢投宿休將門戶敲遥瞻殘月暗渡重關急走荒郊身輕不憚路迢遥心忙又恐人驚覺魄散魂消紅塵中悞了咱五陵年少

【水仙子】一朝直諫觸權豪百戰功勳做草茅半生勤苦無功效名不將來青史標爲國家總是徒勞所不

得倒金樽杯盤歎笑可不得撥琵琶把情訴與人得

謁金門環珮逍遙

折桂令羨封侯萬里班超生還做叛國紅巾并黃巢恰便似脫扣蒼鷹離鞲[illegible]、擒劉騰跂救急難離誅正邪掌刑法難得皋陶[illegible]髮簫驄行李消條此二

去搏得箇斗轉天迴管教他海沸海沸山搖

鴈兒落緊家鄉去路遙想妻將誰靠俺這裡吉凶未可知他那裡生死應難料

得勝令呀誆得俺汗浸浸身上似湯澆[illegible]

似油調幻妻室今何在老尊堂恐喪了他劬勞父母恩
難報悲號英雄氣怎消嘆英雄氣怎消
〔沽美酒〕懷揣着雪刃刀懷揣着雪刃刀行一步哭號
咷急急爭腸去路遙且喜得明星下照昏慘慘雲迷
霧罩疎喇喇風吹葉落振山林聲聲虎嘯遶溪圍哀
哀猿叫我呵諕得俺魂飄膽消百忙裏走不出山前
古道
〔收江南〕呀又只見烏鴉陣陣起松梢數聲殘角斷漁
樵忙投村店伴寂寥想親幃夢杳空隨風雨度良宵

故國空勞夢　思歸未得歸
此身渾寄跡　有淚濕沾衣

紅梨花記

計賺

（生上）茜裙紫袖映猩紅。飛絮輕颺花信風。好景更兼逢窈窕。千金一刻語非空。小生自遇王小姐之後。不覺神魂飄蕩。廢寢忘飡。天下怎麼有這等樣美人。便覺功名富貴。盡皆輕了。好笑錢孟博。只管來催我去會試。雖則是他好意。他那知我心上事。就把一箇狀元撇在街上。小生難耐煩別了那人。遠遠去拾回來。昨日被我發作了幾句。想必今後不着人來了。就再

來。我也只是不去。且慢慢再住幾時。只一件。小姐避則綢繆繾綣。但是曉去夜來。怎得尋箇計較。日間裡聚便好。待他今晚來時。把這話對他商議。昨日有客來訪。今日要去答拜。不免趂早去了就回。（關門介）掩郡白雲關。來尋青眼客。（下）（老旦提籃上）老娘花婆是也。領錢爺命。去說趙解元赴京會試。提着這籃兒西園採花去走一遭也呵。

【北點絳唇】只爲着年老甘貧。滿街廝趂。提着箇花籃兒。爲營運。且度朝昏。將花朵作資本。

【北混江龍】入的園來。好花齊也。你看那洛陽丰韻三春紅紫鬪精神白的白碧桃初綻紅的紅仙杏芳芬嬌滴滴海棠開噴香馥馥含笑氤氳呀。什麼人扯住【我笑介】元來是牡丹枝挂住了園花襯薔薇刺抓扎起石榴裙【拂袖介】爲甚的蝶翻了兩翅粉蜂惹的滿頭紛非關是金谷園中千朶豔端只爲賣花頭上一枝春把蜂蝶來引引

呀。遠遠的趙解元來也。喒只顧採花。看他問喒不問

【唬生上】可憐妖豔正當時。剛被狂風一夜吹。今日流

罵來舊處。百般言語悠空枝。小生方纔拜友而歸。已到寓所。呀。什麼人在那裡採花。我且上前去問一聲。兀那老婆子。爲甚採俺家的花朵。老旦作驚介

北油葫蘆驀聽得喚一聲婆子把咱嗔引三魂嚇的我兢兢戰戰可也沒逃奔那哥哥咬定牙將人揕我這裡忙伸手將花籃揾我又不是園王家掌花人又沒有斗大花門印爲甚麼平白地將他花枝來損且只得上前去告箇不是咱見介哥老婢子萬福生問揖介老旦折了花枝。是老婢子不是了。望乞恕罪。

的休說可看我貧老又單身

〔生〕這也罷了。

北天下樂〔老旦〕則見他叉手怔將禮數論回也波嗔喜津津〔生〕婆子。我看你年紀老了。採這許多花何用難道自己戴〔老旦〕老婢插戴沒福插戴他。止因爲老年人沒討度饔飧採將來賣幾文賣得來換米薪常言道人怕老來貧

〔生〕元來你賣花爲活這也罷了。你只傾出來。我逐一看看或且有用得的就問你買幾枝兒〔老旦〕做傾介

取一枝遞生介生這是竹葉兒插又插不的戴又戴不的要他則甚老旦要他打底哥不爭你提起竹葉來

北那吒令想當初李白的開尊虛擬是故人王猷的造門不須問主人我愛他絕塵報平安好信哥這竹有許多好處搖風月稍拂雲傲冰霜無淄磷你不見麽湘江上二女淚斑痕

生再取一種來看老旦取介生這是桃花沒甚希罕要他何用

【北鵲踏枝】（老旦）這桃花從蓬島分、休則向玄都問、誰知道前度劉郎、再來時面貌堪嚬、不爭的把漁郎勾引、惹得人急穰穰爭去問迷津、

（生）再取一種來看。（老旦取介）（生）這是海棠花。也没有甚希罕。

【北勝葫蘆】（老旦）杜鵑啼血感離人、粧點上陽春嬌似紅脂嫩臙粉、這花夜間看最好。倘東風睡足高燒銀燭燦、熳月黃昏、

（生）再取一種來看。（老旦）止有柳枝兒了。（生）這一枝没

朋。（老旦）偏有楊柳最可恨。

（么）他在渭城客舍鬬清新慣會送行人。蚤已是章臺今日長條盡則看他迎風襲襲籠烟裊裊腸斷灞橋濱

（生）你籃兒裏還有別種麼。（老旦）你不見這籃都空空的。再沒有了。（生）元來則這幾種。並沒奇異。值得幾文錢。（老旦）這園中也則有這幾種。（生）難道則有這幾種我到有一種異花在那裏。可憐你又老又貧。送與你去。多賣幾文錢何如。（老旦）哥。生受你。借來看麼。（生）我

奶奶供在書房內待我取出來。取花介這是你可認得這種花叫甚名兒。老旦看驚介呀。有鬼也。有鬼也。生婆子。青天白日。有甚麼鬼。你見這花怎生驚駭起來。老旦苦。哥却不知這不是人間的花。這是鬼花。生胡說。鬼那裡有花。要你說箇明白。老旦悞了老娘子賣花也。明日來和你說。生婆子休去。你且說一箇明。老旦我說來。你休害怕。生我不怕。老旦哥這花園是誰家。生是王太守家的花園。老旦可知道。你曉得這花園的緣故麼。生不知。老旦王太守有箇小姐。姓

愛看花。故此蓋造所花園。到得春間。萬花開綻。那小姐日日坐在亭子上看花。不意牆外有一秀才。闖入園中。與小姐四目相覷。兩意惓戀。只沒處下手。那小姐終朝思想。害相思病死了。王太守與夫人。捨不得他遠離。就埋在亭子後邊。那一靈不散。他塚墩上就長出一棵樹來。開的是紅梨花。那小姐每遇花開時風清月朗之夜。常常現形。坐在亭子裏。只要纏擾年紀小的秀才。（生怕介）（老旦哭介）（生）婆子。你為何哭起來。（老旦）老妳有個孩兒。也是秀才。為那城中熱鬧借

此花園看書困倦。只見月明如畫。推到亭子邊去散步。不意亭子裏起陣怪風。現出一箇如花似玉的小娘子。與我孩兒四目相窺。兩情捲戀。當夜就要到孩兒書房中。只見亭子後邊。犬吠。說老夫人睡醒了。那小姐倉惶而去。說明晚又來。到得明晚。果然又到孩兒書房中來。手中攜一枝綻梨花。那時孩兒年紀小。春心蕩漾。與他那話兒了。從此以後夜來明去。勾不上一月。把孩兒送死了。咳。可憐可憐。如今止存得一箇老身。好苦也。老旦又哭介生婆子。你可曾見怎麼

一箇模樣。（老旦）老身那裏得見。止聽得孩兒臨危時說。

（寄生草）他梳粧巧打扮。新藕絲裳愛把纖紅襯。眉灣新月微微暈。櫻桃小口時時哂。青螺小髻挽烏雲。千般淹潤都裝盡。

（生）這一會兒。不由的害怕。（老旦）呸。呸。有鬼也。有鬼也。哥你看怪風來了也。

（又）卒律律旋風刮黃登登幾縷塵咳。王小姐。王小姐。你把我孩兒纏死。真堪憫。你送得我老年孤獨無投

齊你今朝又待將咱迓（老旦）折桃枝介（生）這是桃枝
要他何用（老旦）哥我那裏去尋法師仗劍須天蓬先
打您嬢五十生桃棍
（生）婆子你不說我那裏知道兀的不諕殺我也（老旦）
這裏不是久站之所我去也（生扯住介）波柰何你再
伴我會兒（老旦）哥你莫不也着他手了說與我聽（生）
我死也我死也說不出說不出（老旦）咳小姐小姐
（賺煞尾）我與你生前本無讐今日賺得無人問你何
不把陰靈忖忖但只顧將平人來害損你便是迓人

命惱凶神女邪客母喪門天魔祟撲子弟野狐涎打

郎君則恐罪業深地獄近下阿鼻絕人身（哭介）我那

兒呵可憐你三載幽魂何處沉淪咳。且喜波得這位

哥可登有替代你生天路兒穩

（老旦下）（生弔場）婆子轉來。阿呀。他去了。這會兒一發

害怕。我那裏知這小姐到是箇鬼。如今怎麼好。也罷。

建業開科。錢孟博幾次來催。止爲着那些頭腦不肯

去。如今只得去了。（思介）琴劍書箱。都在這書房裏。怎

麼敢再進去取。罷。撇下罷了。就今日快去別了孟德

就與他借些盤纏。快快上路去罷。

千金記

追賢

【天下樂】生上功名未遂令人笑。思量起暗裡鬼泣辛勤苦盡枉徒勞。終須埋沒荒郊草。世上萬般皆是命。果然半點不由人。我韓信投楚以來。只爲官卑職小。不稱吾才。爲此棄楚歸漢。又着我做連敖典官。總管得三朝職事。被楚軍燒了倉廩。同事十二人。都問死罪。若非滕公放免。我韓信幾乎一命難逃。又蒙蕭丞相保舉。幸脫此難。我想起來。尾確

不離井上破。將軍難免陣中亾。倘或再有過犯。决不饒我了。不如棄此卑職。逃回家去。見我妻子一面。罷。罷。罷。正是命運不該金紫貴。終歸林下作閑人。如今月朗風清。正好行路。誠恐後面又追趕來。不免打從山僻小路。逃出函關。再作區處。

【新水令】恨天涯流落客孤寒恨天涯流落客孤寒嘆英雄半生虛幻坐下馬空踏遍山色雄背上劍光射着這斗牛寒恨塞滿天地之間雲遮斷玉砌雕欄摇不住浩然氣冲霄漢

駐馬聽 回首青山、拍拍離愁滿戰鞍、舉頭新鴈呀呀的哀怨半天寒、實指望龍投大海、鴛為天闕、誰承望單騎勒馬連雲棧、覷英雄如等閑、堪恨無端四海蒼生眼 下

雙聲子 外上 再追去、再追去、不顧程途杳、眾 老爺。諸將亡者。多少不追。怎麼獨追韓信。外 諸將易得、韓信難討、可作大將軍、鎮國奇寶、世上無雙、人間絕少、下

川撥棹 生 幹功名千難萬難、求進身兩次三番、昨日箇離了項羽、今日箇別了炎漢、不覺的皓首蒼顏、對

着這月朗回頭把劒彈搵不住英雄淚眼

內敲鑼鼓介

雙聲子生鎮聞得、鎮聞得、鑼鼓喧天鬧、可是軍中追吾囉嗆、何處可潛踪、身埋芳草、衆趕得心慌、剛剛湊巧、

衆韓爺。且住馬者。俺家老爺在此。生是誰。外韓先生、是我老夫。住了馬、

鴈兒落生丞相你將咱不住趕、俺韓信則索把程途盼外韓先生下馬。與你講話。生老丞相禁盤外韓先

生怎麼叫我噤聲。（生）爲甚麼恰相逢便噤聲。非是俺不言語相人慢

得勝令呀我則怕叉手告人難。因此上懶下寶雕鞍（外）我奉漢天子的命。來請你。（生）說着那漢天子猶心困。（外）先生若如此說。你又欲投楚之意了。（生）量着那楚重瞳怎掛眼。乘駿馬雕鞍。向落日斜陽岸。伴簑笠綸竿。我只待釣西風渭水寒。釣西風渭水寒（外）先生快下馬來。漢天子有用你的好意。你今一事無成。往那裡去。（生）丞相。

（掛玉鈎）我怎肯一事無成兩鬢斑既然不用俺英雄漢（外）先生爲什麽不說而行連夜而走（生）因此上鐵甲將軍夜渡關老丞相莫不是爲馬來將人盼（外）馬値得多少老夫自來（生）既不是爲馬來有甚麽別公幹（外）先生老夫特來請你轉騎要扶助漢室江山（生）你着我扶助江山須保奏我掛印登壇（外）這都在老夫身上先生請回去（生）是（外）小校可有船麽（衆）有箇漁船在那裡（外）喚他撑過來（叫船介）（丑扮漁翁上）來了來了繫了船請上船者（生）小校多少

時分了（衆）半夜了。

七兄弟（生）半夜裡恰回還。抵多少夕陽歸去晚。潮水潺潺環珮珊珊冷清清夜靜水寒。這的是漁翁江上晚。

作上船介

收江南（生）脚踏着跳板。手執着竹竿。不住的把船灣。又只見沙鷗驚起蘆花岸。見忒楞楞飛過了蓼花灘。似禹門浪激桃花泛。

梅花酒（生）呀雖然是暮景殘。雖然是暮景殘。（外）先生好

夜景。（生）恰夜、靜更、闌對綠、水青、山正天、淡雲、閑明、滴溜銀、蟾出、海山、光燦、爛玉、兎照、天闕、叫撐開船掛、起帆、撐開船掛、起帆、俺紅塵、中受、塗炭、恁綠波、中覓、衣飯、俺乘駿、馬去登山、恁駕孤、舟怯、風寒、俺錦征、袍怯、衣單、恁綠蓑、衣不、能乾、俺空熬、得鬢、斑斑、恁枉守、定水、凝凝、俺不能、勾紫、羅襴、恁空執、定釣、魚竿、俺都不、道這其間、叫道的是烟、波名、利大、家難、（上岸介）抵多少五、更胡、外馬、嘶寒、對着一、天星、斗跨、征鞍、非是我倦遊、這的是算、來名、利不、如閒、

（外）先生。請乘騎了。

煞尾（生）俺想這男兒受苦遭磨嘆恰便似蛟龍未濟逢乾旱塵蒙了戰策兵書消磨了杖劍瑤環暢道周帳秦營功太晚似這般涉水登山休休可着我便空長嘆（外）先生請了。（生）謝丞相執手相看我此一去。你看我赤心報國、辟土開疆、若不用我、我待鈎一綸香餌。明月清風、笑你箇能舉薦的蕭何、你便可再休來趕

奈子花（外）先生、劉沛公附耳低言指日開拜將築壇

方歸私宅正欲接譚我老夫回舍去問書童請韓老爺出來講話書童回說韓老爺騎了白馬去了教我尋不見如水投炭我一聞此言蕭先生此去漢天下一定失、老夫朝衣也不卸急跨征鞍也電奔星馳月下追趕回還

前腔 生 感丞相吹噓微賤料韓信福薄緣慳三朝典客便遭刑憲 外 先生此一回去就要築壇拜將了 生 當不得興劉之念 外 先生老夫决不虛話 生 老丞相言之當也倘時來運至一朝榮顯

（外）帶馬過來請韓老爺同去。（生）老丞相小生倘或回去。漢王再不能重用。那時老丞相如何處之。（外）漢王再不聽老夫之言。即時解袍納印觸堦而死。（生）如此還有一事。（外）怎麽説。（生）子房與小生一角文書在此。取書介（外）呀。韓先生。是我老夫與沛公子房三人議定。要一箇興劉滅楚的文書。先生緣何一向不拿出出來。（生）將書出來。又道小生干豫老丞相了。（外）韓先生快請到寒家去住幾日。必有分曉。

月下相追意甚濃　勒馬揚鞭轉蜀中

只憑一紙與劉表

早向轅門奏沛公

千金記

點將

中呂粉蝶兒〔生上〕手摘星辰脚平踏禹門潮信吐虹霓千丈絲綸整乾坤清四海怎肯教魚龍一混今日箇得志羽扇綸巾再休想踐窮途客身難奔昨日箇看青山觀綠水劍光昏今日箇白馬紅纓綵色新都做了一宵夢裡遇朋人俺韓信也不似這般諄託三省吾身五陵豪氣今日箇一言難盡

身爲元帥出天恩。奉統貔貅百萬兵。今出陣前人馬

服。威行圖外鬼神驚。印似斗。劍如銀。逍花帳裡定乾坤。英雄此日雖遭遇。憶昔相逢跨下人。

石榴花 昨日箇從、征馳千、里觸、紅塵、單騎遇、私奔、若不是朝、中宰、相可也自、勞神、把飄零客、身引、入賢門、若不是老丞相追趕呵。這其間、趁西風、人遠、天涯近、衆公卿步步、趨迎、擺列着七、層圍子、可也迎、韓信、這的是天、子重、賢臣、

前腔 跌不得舞、蹈揚塵、暢好似撲、搭地謁、至尊、不若如文、王可也自、臨、自臨至渭、濱、訪着這箇響、鐵之、夫、

怎受得恩怎做得那社稷臣因陛下納諫如流因此
上丞相呵把我來奏准
昨蒙聖上。拜我為大將身作那家柱石。胸藏文武才能。吐氣則雲霞散彩。出口則雷霆爭光。一怒須教羣醜喪。九州方見大同風。即今勑吾統領大兵。下壇之時。密陳一本。衆將皆居王位。若令不從。將如之何。蒙主降旨。明白道來。如朕不在。任爾要罪。我見軍中傲物氣高者多。必須先振軍心。纔可行兵。叫曹參。（雜應介）有。（生）與我傳令。一鼓絕。埋鍋造飯。二鼓絕。整身披

掛。三鼓絕。衆將上壇聽點。（應介）（生）再與我掛兩行牌額。聽點不到者斬。擅闖營門者斬。聞鼓不進者斬。聞金不退者斬。語笑喧譁者斬。奸人妻女者斬。洩漏軍機者斬。交頭接耳者斬。邀功奪戰者斬。臨陣不顧者斬。雜照前白（衆應）（生）擂鼓聚將。（擂鼓介）（衆將上）（生）衆將收歛兵器。上前打恭。（衆打恭介）（生）衆將官。當職蒙皇上之恩寵。領兵家之將權。在我者。披肝掛膽。在爾者。并力同心。鼓者進。金者退。須加嚴謹。功者賞。罪者罰。我不食言。汝等可知道我的官銜麼。（衆應介）不知

生大漢左丞相。天保大將軍。關外六國都招討。征東破楚神策大元帥。韓。起在一邊聽點。衆應介。祭纛。元帥。衆將花名號簿。生取上來。首將曹參應介。九江王英布。應介。大將陳豨。應介。大梁王彭越。應介。大將張耳。衆應。御差。武陽侯樊噲。應介。大將周勃。應介。大將灌嬰。衆應。御差。生怎麼有許多御差。衆。未蒙之先差出造船。生這也不完了。生大將魏豹。應介。大將周昌。應介。老將王陵。應介。呂馬通。應介。大將夏侯嬰。應介閔子騫。應介。大將紀信。應介。酈食其。應介。大將傅寬

應介雍齒。應介大將黥布。應介丁公。應介盧綰。應介大將殷蓋。衆應不到。生昨日分付聽點。衆將俱到。他如何故違軍令。挪來。應介殷蓋上將相本無種。男兒當自强。衆元帥點名不到。叫挪你去殷蓋當面。生昨日分付聽點。衆將俱到。你何故來遲。丑今日元帥出軍。與妻子喫杯離別酒。故此來遲。生咄。豈不聞受命於君。則忘其親。將軍約法。則忘其家。旣以一身許國。豈有妻子之念乎。

出隊子我今日呵登壇點將、我今日呵登壇點將、整

甚麼、碁、登天、子堂、我今五、申三、令不、尋常、從來的將、相本、難量、叫曹參快與我將他斬、首在轅門外廂、（雜）獻首級。（生）懸掛轅門示衆。（中淨）可惱。可惡。韓信這懦夫。與漢家並無折箭之功。就斬了一員大將。（生）曹參。是什麼人喧嘩。（雜）先鋒樊噲。（生）你與我拿過來。拿（介）樊噲。你何故喧嘩。亂我軍心。（中淨）韓信。你無資身之策。乞食於漂母。又無兼人之勇。受辱於跨下。漢王拜你為將。並無折箭之功。怎麼就斬了一員大將。可惱可惱（生）咄。豈不知我居楚不過執戟。侍漢不出連

厥。昨日與你一厥之臣。今日違吾將令。推出轅門。斬訖報來。（净）韓信。你這餓夫。一介小人。吾乃椒房之親。有何德能。就敢斬我。（生）你倚着椒房之親。說我是箇小人。你聽者。

十二月伊尹曾耕於有莘。子牙曾守定着絲綸。傅說在岩墻版築。夫子在陳蔡於貧。休笑他是白衣庶人。休笑他是白衣庶人。蕭何他也是黎民。從來將相出寒門。一朝天子一朝臣。薦賢的爲國太元。所這黜你是箇低頭喫肉大將軍。責罰你花也麽唇。幾曾見你

抵鎗刀劍戟掄我只見你殺狗處持刀办樊噲

唅麻子你道我蹅下夫你道我蹅下夫俺今日列兩行文共武你道我乞食於漂母你是箇殺狗一屠夫你道是椒房親戚他除授我元戎帥府有相國推輪捧轂休在吾行強攀要將刑斬首無徒

自古拜將一節由軒轅拜封侯以滅蚩尤。秦王拜王翦。并吞六國。武王拜太公滅紂與周。今主公拜韓信只要滅項與劉。我今日在此。上不知有天。下不知有地。前不知有君。後不知有臣。只聽闘外將軍令。那待

回覲請指揮、叫曹參。快推出轅門斬訖報來。（外）急上聖旨留樊噲。（雜）蕭何僭闖營門。（生）拿蕭何砍了。（外）有玉札。（生）既有玉札。請過來。（外）立正場聖旨留人。（生）拜願吾皇萬歲萬萬歲。聖上不知留何人。（外）聖上有旨朕蓋故違將令。誅得正當。今有樊噲乃椒房之親可看朕面饒他一命。（生）請過聖旨。老丞相此來差了。既有聖旨。合該先着人通報。我好接旨。又是韓信今日在此點將。若是與項羽交戰。還是接旨好。還是交兵好。倘有奸細。吾何防之。（外）是不敢。（生）這旨意不是赦

掣驗的單赦了老丞相的罪了。蕭回（外）是。

上小樓（生）老丞相你不該擅闖營。你前來違吾號令本待要斬首在轅門。又道是不近人情。叫曹參蕭何牽馬來的步來的（雜）馬來的（生）把馬去四足。把馬夫砍了。以代蕭何之罪。（雜）應介（生）你快疾行莫暫停休得要謙遜。你若少遲延。更教你霎時命傾

（外）帶馬來。（雜）老丞相擅闖營門。合該處斬。元帥將馬剮了四足。馬夫砍了。以代丞相之罪。（外）煩將軍通報。蕭何謝罪。（雜）蕭何謝罪。（生）明日帥府相見。（外）漢室將

興。令如山嶽動。言出鬼神驚（生）叫曹參。帶樊噲過來。唗。狗夫。狗夫。我道你爲何擬敢大膽。原來倚托椒房之親。你說我沒有半枝折箭之功。就斬了一員大將。不是我讒口說取漢室江山。劉王社稷。在吾掌耳。你道鴻門救駕。獨虧于汝。汝何不請你主公。帝居咸陽拜我韓信何用。聖旨留你死罪饒了。活罪怎麼饒得發軍政司重打一百（雜帶下復上介）

雪裡梅（生）樊噲你可自知罪。奉聖旨且饒伊。恁害了相國蕭何。險些法雲陽市裡。將那人爪了首級爲處

了四足從來軍令不兒戲你快疾行明修棧道莫羈遲使各國禦戰敵迅雷不及掩耳限你箇三朝五日星夜奔馳不憚驅馳修築沙堤若是違吾號令罪不容恕你若藐視軍機樊噲你想我輕輕的放過伊與你三千老弱軍馬。明修棧道。近前來（附耳低語介）只許你修。不許你完。（中淨）得令。（下）（生）衆將過來聽令。（衆應介）殷蓋來遲。吾以斬首。樊噲喧嘩。吾以痛責。王法無情。各宜遵守。三令五申。七符六詔雖云兵法有奇。其實兵行詭道。（衆應介）

山花子（生）築壇拜將君王命諒諸侯敢違吾令笑西楚刻日定秦燕齊趙魏遭迍衆將軍必須用心明修棧道須早行陳倉暗度須用心指日鞭敲奏凱回程

鮫綃記

訪賢

節節高（外上）位列朝班上百僚之上。爲卿相輔國勤王上久日後圖寫在凌烟閣上。吾乃趙普是也。官居台鼎。職任鈞衡。荷朝廷寵渥。仰聖君知遇之厚。今夜雪積瓊瑤。寒侵珠箔。不免進書房。將論語觀看一番。張全閉上門。倘有報機密事的前來通報。（虛下）

聲聲慢（生扮太祖帶從人上）禁鼓初通。爐烟猶繞上

方凍盡衮龍裘莫道寒聲料峭

寡人是陳橋兵變。立我爲君。國號大宋。冷夜欲往趙普家。定川廣之策。取吳越之謀。爭奈瑞雪漫天。朔風似箭。如此寒啊。

端正好水晶宮鮫綃帳光射那水晶宮冷透鮫綃帳夜深沉睡不穩龍床離金門私出在天街上正風雪空中降

滾繡毬似紛紛蝶翅飛如漫漫柳絮狂舞水花旋風見飄蕩踐瓊瑤脚步見移怕將自御衫兩袖遮把烏

紗小帽擁猛回頭將鳳城兒凝望全不見碧琉璃瓦甃鴛鴦雲霄開九重金闕如銀砌萬里江山似玉粧粉飾封疆

（末）啟萬歲來到了。

俏秀才（生）我只見鐵桶般重門見閉上俺將那銅獸向雙環來叩響（內）云敲門的是何人。（生）我是萬歲臺前趙大郎（內）到此何幹（生）料堂中無客往（內）丞相在燈下看書。（生）你道是燈下看文章俺特來聽講

（內）我這裡是三公相府。聽甚麽。何不去南北寺裡。尋

一箇沒頭髮的和尚聽講。

呆骨朶（生）俺衝寒冒雪來相訪。俺有些機密事緊待商量。（內）既有機密事。何不早說。待我稟丞相。然後開門。（稟介）（外）原來聖駕到了。擡過香案。開了正門。（生）力士工人慌甚麽。似你道是調和鼎鼐三公府。呌我那裡尋一箇沒頭髮唐三藏。（外）此乃臣該萬死。望陛下天赦。（生）此乃卿家規矩。朕不見責。你乃是招賢宰相寡人到跟前聽講。（外）快看茶湯。（生）你休得在耳邊廂喚。點茶湯。（外）今晚瑞雪紛紛。聖駕親臨。有何疪諭。（生）

朕不學漢高祖身居未央朕不學唐天子晝眠晉陽翠被生寒金鳳凰有心思傅說無夢赴高堂（外）既有閑事何不宣臣入朝敢勞聖駕親臨（生）這的是為君的理當

【滾繡毬】既然在海內為君也索盡三綱五常朕幼年曾讀孫吳韜畧恨未到孔聖門墻（外）陛下五經皆通何故言此（生）尚書讀幾篇毛詩讀幾行講周易始知爻象論春秋立見興亾朕待學禹湯文武宗堯舜卿可及房杜蕭曹立漢唐燮理陰陽

（外）請陛下書館中避寒（生）卿家案上是何書（外）是一本論語（生）論語乃幼年所讀之書。看他怎的（外）啟陛下。但齊家治國平天下。都在這本書上。

倘秀才（生）卿道是用論語治國有方。却原來蘊半部山河在上。聖道如天不可量（外）臣有酒一壺。不敢進上。（生）既有酒。將來何妨（外）左右請夫人出來（生）不是譚經臨絳帳。抵多少開宴出紅粧。聽說罷神清氣爽。（貼）上樵鼓起。更闌金風透體寒。吾王萬歲萬萬歲（生）內使徹了此燈。

滾繡毬只見銀臺上畫燭明金爐內寶篆香（外）故陛下。臣執壺。妻把盞。（生）只須老兒自斟佳釀又何勞尊嫂親捧霞觴（外）糟糠之妻何當陛下以嫂呼之（生）卿道是糟糠之妻不下堂貧賤之交不可忘常言道表壯不如裏壯妻若賢夫免災殃朕與卿比如太甲逢伊尹卿與嫂好似梁鴻配孟光則願你兩口兒福壽綿長

（外）謝聖上金言（生）我有大事與卿商議請尊嫂自便。聽吾王商議。（下）

〔倘秀才〕〔生〕歎息論前王與後王合眼慮興邦與喪邦
曉夜無眠想萬方又不是歡娛嫌夜短寂寞恨更長
我的憂愁事兒有幾樁
〔外〕不知聖上所憂何事
〔滾繡毬〕〔生〕憂只憂當站的身無掛體裳憂只憂為農
的家無隔宿糧憂只憂行船的傾不得一江風浪憂
只憂駕車的萬里經商憂只憂苦寒的妻怨夫忍饑
的子哭娘憂只憂甘貧的晝夜眠陋巷讀書的夜寐
寒窗憂只憂布衣賢士無活計鐵甲將軍守戰場提

起來感嘆悲傷

（倘秀才）憂的是百姓苦教寡人在御榻上心勞意攘

（外）陛下敢是嫌天下小了麼（生）我不嫌甚麼天下小寡人眠思夢想想着太原府劉崇那廝霸占拒北方寡人離了丹鳳闕親擁着碧油幢先取了河東上黨

（外）臣啟陛下。太原不過彈丸之地。何必親征。臣設一計。先取四處。然後打上黨。目今四川孟昶王。兩廣劉張王。江南李王。吳越錢王。這四人皆溺于酒色。望陛下興一仁義之師。解百姓倒懸之苦。席捲長驅戰必

勝也。

【滚繡毬】【生】你道是錢王與李王，劉張與孟昶，那廝每行覇道百姓遭殃，卿命何人收四川，令誰人定兩廣，取吳越必須名將，下江南須用忠良，定江山須得箇鎮乾坤碧玉擎天柱，誰是箇平宇宙架海紫金梁，你與我仔細參詳。

【外】臣計已定。今遣四將收了四處。令石守信取吳越。王全斌收四川。潘仁美定兩廣。曹彬下江南。皆是忠良名將。【生】既然如此。與寡人傳下密旨。宣四將寡人

面諭衆上手執彤弓彎似月腰懸寶劍白如霜吾王
萬歲萬萬歲

【脫布衫】生取金陵飛渡長江下錢塘平定他那西川路休辭棧道定兩廣莫辭烟瘴

【醉太平】陣衝開虎狼身冐着風霜憑將六韜三畧定邊疆把元戎印掌只願你身披鐵甲添雄壯馬銜玉勒難遮攔鞭敲金鐙響叮噹早班師汴梁（下）

新鐫出像點板纏頭百練

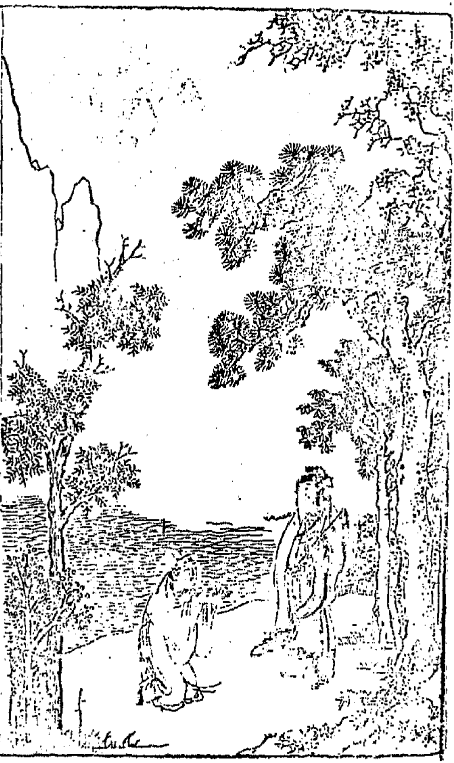

明珠記

郤珠

罵玉郎生哭上心上人見掌上金翻做波開月海底針紅顏皓齒晴消沉沒回音悠悠血染羅襟怕香骨怎禁怕香骨怎禁怎禁雨打霜侵怕芳魂怎尋怕芳魂怎尋度不得萬水千岑猛判棄此身同鴆早落得一處早落得一處化爲雙蝶並宿花陰自甘心也强如獨眠孤枕斷腸處盼不到蕊宮椒寢

傷春未已復悲秋。欲採蘋花不自由。人面秖今何處

在不勝淸愁下高樓。古押衙前日與我借去採蘋、塞鴻、明珠。前往使計。一月有餘。並無音信回來。昨日進城打聽。說朝延把劉尚書夫妻害了。差高品內宮。往皇陵上藥殺其女。天。天。想俺小姐一命難留。古押衙空勞使計。小生也枉用癡心。真箇痛殺人也。

（前腔）憶昔嬉、遊、翰墨林、蹴韆拋、紅豆、打翠鴛、雙雙拍、手、遶花陰、隧銀箏、有時節、避暑、溪潯有時節對月撫、琴有時節對月撫、琴、有時、節玩雪微、吟看紅顏翠、袗看紅顏、翠、袗真箇是一、對兒美、玉精金、畫堂中往、來

無禁你爹憐母惜、你爹憐母惜、當時許下諸老鴛衾、到如今用盡了萬苦千辛、只落得淚珠兒羅衫濕浸、

【中呂粉蝶兒】（小外上）虎窟龍潭早歸來不將身眉把嫦娥偷下林巒恰正無聊猛相看愁心頓減管教伊愁上添歡（握手介）悄低低怕有人兒窺瞰

（相見介）（生）老丈且喜回來了。無雙的下落如何了。（外）好教你歡喜。無雙小姐已被俺偷出來了。（生）老

休要哄我。小生昨日聞得劉尚書與夫人受害。無雙

葬死在皇陵上、你那裡取得他來。（小外）你聽俺道。

【醉春風】則爲你藍橋夜燈月照漢宮秋雲雨擔小心兒荒山迢遞來尋趁引動咱鐵石心腸攻抹却英雄氣槩都做了偷香俏膽

（生）累及老丈了。却怎的用計。

【迎仙客】（小外）打聽得神仙客在、茅嵓、買靈丹探幽嶮、把香膠相和染（生）買下仙丹。又怎麽（小外）又寫下鳳詔、鸞緘把筆尖兒弄出刀、頭臉、

（生）假詔書已成。着那箇送到皇陵上去。

【石榴花】（小外）風流擔、子倩誰擔、把如花少、女假、粧男

（生）採蘋去挑內臣來。（小外）說尚書夫婦的並斬賜佳人寬典藥酒身殲猛拚生向陵宮贖取屍骸殮（生）怎的取得屍首出來（小外）仗蘇張一味言甜把明珠美玉同將賺則俺這牖天大謊有誰猜

（生）尸首贖出來了。怎的救他活。（小外）三日後便還魂也。

（上小樓）輕開瓠犀牙頷咯把青羊乳點管取氣轉丹田魄返泥丸喚醒花酣（生）如今小姐在那裡。怎不送來。（小外）待日落山銜人到茅菴請君看驗舊麗兒罷

暫消滅銷注了婚姻簿填平了相思坎重勻粉面重掃眉尖重交鸂鶒你看今夜裏剛捲疎簾月纖纖江梅冉冉冉則兀的三春佳景一宵兒都占

生 俺夫婦同住在此不妨麼。

小梁州 小外 你真箇色膽如天意態忒出語險膽危機只在眼下未曾諳休貪濫形迹早藏潛 生 小生也要去。只怕行裝未備。小外 老夫今朝替你把行裝斂明日裡早上征驂莫留淹須果敢偷生逃命遁人處凡事要包含

生此去打從潼關過。須要文憑看。小外文憑我已做下了。你收着。外與文憑介

朝天子這文憑一紙、由他對敵千人百眼、遮教瞞機、心用盡方自歛、深恩已報無拖欠、了那究竟今背放、臍雁夢兒也息了、心念挪青衫、捋亂鬚、從今去不受塵埃纜、

外欲下生扯住介老丈。你撇我待投那灘去。小外秀才。我雲海閒人。豈戀於此山中者。特以秀才深恩未報。不忍舍去。今日大事已畢。吾願足矣。只此告辭。生

老丈去意已决。小生不敢強留。且少坐片時。有話講稟。外坐生跪介小生伉儷乖離。此生無復相見之理得老丈萬死一生。成就好事。使德言之破鏡復合。崔護之桃花再開。粉骨碎身。何可報荅。小生有明珠一粒。昔日老丈借去贖尸之物。今日謹奉左右。以表犬馬之私。外秀才是何言也。老夫雖一介武夫。棄勢利如浮雲。嗜信義如饑渴。所以爲郎君出死力者。感知己之恩。必酬其萬一。今受此物。乃輕生圖利。市井之不若矣。决不敢受。生老丈。豈不聞聶政不辭仲子之

壽。荊軻不却燕丹之金。古人雖不為利。其交以道。亦所不辭。況今日之事。乃以德報德。何利之有。（外）秀才誤矣。昔漂母哀王孫而進食。尚惡厚報之言。漁父念子胥而引渡。猶伏謝恩之劍。老夫何爲而反不若二人乎。所重者。郎君一點敬心。所愛者。平生得遇知己。區區夜光之珠。何足道哉。（生）老丈固非識利之人。在小子可乏報恩之禮。果若不受。豈能自安。備念久交之義。姑受此珠。以慰寸心何如。（外）拔劍欲自刎介（生）抱住介老丈何故如此。驚死我也。（外）老夫自傷衰朽

使交遊不能明吾此心。不如死之爲愈。（生）小生一時感激之言。有犯義士。望乞恕罪。

（煞尾）（外）當日在茅山仙子親傳俺。無奈他塵緣撥賺冷落了雲岩回頭猿鶴也羞慙。爲君受了多磨劍尋師去覓丹方好戀世空勞烏髮添。此去心無忝一恁他春波拍拍烟鳥尖尖

（外下）（生）賢哉賢哉。古押衙爲小生知己之故。奮不故身。取出小姐來。又替我做下文憑。整頓衣鞋事事俱列門外。着我遠去逃命。這恩德。分明是再生父母與

他明珠。又不肯受。連自家的田宅。也棄下。飄然而去果然一世之高士也。小姐也送在門外。採蘋。你且扶他在裡面去。待我趕上押衙。送他十里再回。正是感恩不覺言詞切。仗義誰如俠士高。下

連環記

探敵

粉蝶兒（淨上）將相當朝號令聽吾宣調（小生上）爵位崇高身勢恍登蓬島

見介（太師拜揖）（淨）吾兒到來。呂布。汝自與俺爲子。內外大小。皆托於汝。俺好快樂。高枕無憂矣。（小生）自古道安不忘危。太師高枕無憂矣。不想曹操會合各路諸侯。前來交戰。太師還不知道。（淨）我怕他則甚這班鼠小事。也來絮絮叨叨。（小生）太師不必發怒。呂布已

曾分付。能行快走探子去了。待他回來。便知端的。

【醉花陰】末扮探子上 虎嘯龍吟動天表黑漫漫風雲亂攪兵百萬逞雄豪虓的俺汗似湯澆緊緊將芒鞋捎密悄悄奔荒郊聲喏軍門報報報道分曉

【小生】探子。你回來了。行探軍情事如何。喘息定了說來。

【喜遷鶯】末 打聽各、軍來到、展旌旗、戰馬連路、遠迴遭鬧攘攘爭、先鼓、譟蕭打着自、旛旗號將義、守標、聲聲遍嚎、宇宙斬、除妖、孽奮威風掃、蕩塵囂、

小生白旗標姓字。各路合兵戎屯。營在何處。那人是先鋒喘息定了。慢慢說來。

出隊子末俺只見先鋒前道。猛張飛膽氣高。那似黑煞神降下。碧雲霄。手執點鋼長蛇矛。晃耀怎當掣電鋒芒來纏遶。

淨呂布。你可認得那張飛麼。小生呂布認得。那張飛豹頭環眼。聲若巨雷。會使丈八點鋼矛。何足慮哉。但不知後隊是誰。

刮地風末後隊雲長志勇驍。俐拖着偃月長刀。焰騰

騰赤、馬紅、纓罩、跳突陣、咆哮、劉玄德、弓箭奇妙、發時能、射雙鵰、這壁廂、那壁廂、金鼓齊敲、天下聲振星斗搖地軸翻騰起、波濤中軍帳號、令出曹操他們、展三軍用、六韜、

（淨）呂布。那劉玄德。關雲長。你可認得他麼（小生）呂布也知道。關雲長身長一丈。鬚長三尺。面如熏棗。丹鳳眼。臥蠶眉。會使青龍偃月刀。那玄德身長八尺。兩耳垂肩雙手過膝。龍目鳳準。會使百步穿楊箭。何足慮他。那裏共有多少人馬。

四門子（末）亂紛紛甲冑知多少擺行伍分旗號按隊高把城池蟻聚蜂屯遶左哨又攻右哨又挑灑乾坤烟塵暗了

（淨）俺這裡軍馬也不少。呂布快披上紅錦戰袍手提畫戟騎着千里赤兎馬領兵前去與羣雄交戰得勝回來。另行陞賞

古水仙子（末）忙忙掛戰袍呂將軍領兵須及早快快騎戰馬走赤兎持畫戟鬼哭神號緊緊虎牢關緊守着狼狼滔羣雄眼下生驕傲蠢蠢那羣雄不日氣自

消、哆嗒嗒截住了關、隘咽、喉道、望太師策、應助神勞、

（下）

（淨）呂布。兵者。凶器。戰者。危事也。然須爲國家排難。不可因循畏怯。領兵前去。得勝回來。重加爵位。（小生）呂布此去。功必有勝。賞何望焉。

勇士不忘喪其元　志士不忘喪溝壑

諸侯戰退虎牢關　形容宜畫麒麟閣

綵樓記

榮會

似娘兒（外老旦上）和氣藹庭幃瀟灑香風細孩兒來至看看漸午日轉花枝

（外）香風羅綺畫堂春（老旦）珠翠成行遶畫屏（外）金盞頻斟笙管沸（老旦）正疑仙客會蓬瀛。（外）夫人。屢次使人去請女婿。未見到來。莫不是他心下。有些懷恨我。（老旦）想他不致如此。一定到來。（外）既然如此。再叫院子過來。分付他教一班齊備樂器接應。餚饌須要齊

整。院子過來。（末上）碧玉堂前聽使令。珍珠簾下忽傳聲。覆相公筵宴安排完備。（外）怎見得十分齊整。（滿庭芳）（末）繡閣宏開。繡簾高揭。相門珠翠成行。金爐烟裊。繚繞噴沉香。滿耳笙歌聲沸。樓臺燈燭熒煌。須知道金釵十二。和氣滿蘭房。玉堂金馬客。氷盤犀筯。繡縟銀床。瓊姬仙子。端不比尋常。烹龍炮鳳。歌舞處列紅粧。人都道滿座朱紫。星斗映文章。（貼丑笑上）十二分人情。纔請得兩位客在此。（淨上）閑人都站在一傍。（疎影）夫妻美滿。百歲共伊同諧繾綣。于毋重輶轃考

顯好姻眷（外老旦）如今喜觀孩兒面喜他已功名榮顯（合）畫堂光映笙歌韻美瑤筵開展

生旦哭見介（生）今日來蒙賜厚筵（旦）爹娘何似更相憐（貼）可誇此日夫妻美（末）莫記當時父母言（外）地久天長常好合。冰清玉潤永團圓。（老旦）幸今子母重相見。（合）管取傍人作話傳（小生扮使臣上）聖旨已到。跪聽宣讀皇帝詔曰。勑封侍郎呂蒙正。受金章紫綬。光祿大夫右丞相。司中書門下平章政事。妻劉氏。勑封楚國夫人。丞相劉懋。加封太師。食祿五千戶。提舉太

乙官吏。妻封魯國夫人。欽此奉行。叩頭謝恩。（衆山呼）萬歲萬萬歲。（生旦衆起介）

（喬合生）喜得功名遂、重沐提攜、荷天天配合一對兒、如鸞似鳳、天共妻、腰金衣紫身榮貴、今日到得覯悰、兩情深感激、（合）喜重相會、喜重相會、畫堂羅綺屏珠翠、歡聲宴、樂香風細、今日再成姻眷、和你效學于飛、如魚似水、

（么篇旦）深蒙意美、舊恨休提、曾記得綵樓上約會時、巫山待阻、雲雨期爭些兒娛、）鸞鳳配、教我受盡好

孤恓冷落在荒村裏（合前）

謝笑令（生）笑吟吟慶喜笑吟吟慶喜高擎着鳳凰杯高擎着鳳凰杯呀端的是象板鸞笙閙玉笛列杯盤水陸上排佳會狀元郎虎榜上名題我只見蘭堂畫閣列鼎食永團圓世世夫妻

聖藥王（旦）前日惟恐怕人譏耻一時嗔怒似虛脾不道相嫌棄此時無計可畱意到今日裏歡樂拚沉醉歡樂拚沉醉教傍人傳說綵樓記

鮑于令（外）春賞名園花似綺樂芳菲十里荷花棹輕

移也麼兩相宜（合）畫堂日日排佳會莫教辜負好良時也麼好良時教傍人傳說綵樓記

幺篇（老旦）丹桂飄香秋夜遲景偏宜冬雪洋洋綻寒梅也麼飲瓊巵（合前）

禿厮兒（生旦）我只見音律齊聲韻美樂滔滔慶賞做筵席不暫離步步隨好姻緣端的不相離永遠效于飛逢節遇時

越恁好洞天福地一似誤入桃源裏（合）掛酴醾泛金盃畫堂中歡笑美爭如我和伊同樂繡幃盡今生效

連理數、連理珠、幌翠閣、

〔么篇〕稱心、如意、香風隱約歌、聲美、〔合前〕

〔煞尾〕前生料想曾結會、又喜得今生重會、父母共夫妻團圓齊賀喜、

金紫加封恩賜渥　碧紗籠罩墨題新

夫榮妻貴傳千古　翻作梨園樂府聲、

四郡記

單刀

淨扮雲長丑扮周倉上（淨）波濤滾滾渡江東。獨赴單刀孰與同。魯肅若提荆州事。管教今日認關公。魯肅請某赴單刀之會。須索前去走一遭。吓周倉。分付稍水。將四面掛窓開了。待我遥觀江景一番扡呵。

雙調新水令（淨）大江東巨浪千叠趂東風駕小舟一葉纔離了九重龍鳳闕早來到千丈虎狼穴大丈夫心猛烈覷着單刀會一似賽村社

你看這壁廂。天連着水。那壁廂水連着天。〔駐馬聽〕依舊有水湧山疊。可憐那年少周郎何處也不覺的灰飛烟滅。可憐黃蓋痛傷嗟。破曹的檣櫓一時絕。鏖兵江水猶炎熱。好教我心慘切。〔丑〕大王。好一派江水。〔淨〕周倉。這不是江水。這都是二十年前流不盡的英雄血

〔末〕扮魯肅帶左右上〔見介〕君侯請了。〔淨〕大夫請了。念關某有何德能。敢勞大夫置酒張筵相待。〔末〕君侯活并洞裡之長春。俻乃人間之非儀。念魯肅有何德能

敢勞君侯屈高就隊。叫黃文酒來。（淨）大夫。某家但是赴會。先將酒祭過刀。某家然後飲酒。叫周倉取刀來。（丑）刀在此。（淨）某家今日赴會。少待酒席之間。倘有用汝之處。須勞你一勞。請上此酒。去刀介（丑）接介（末）君侯我想光陰似駿馬加鞭。人世如落花流水。去得好疾也。

胡十八（淨）想古今立勳業（末）舜有五人。漢有三傑。（淨）那裡有舜五人漢三傑（末）他與君侯各事其主。不能會也（淨）兩朝相隔數年別不能會也。却又早老也（末）

君侯。開懷飲一盃。（淨）開懷飲數盃不覺的盡心醉也（末）請問君侯。當日辭曹歸漢。掛印封金。五關斬將。千里獨行。這一節事。下官到忘了。請君侯試說一遍（淨）大夫。某家當日辭曹歸漢。掛印封金。千里獨行。這一節事。只可耳聞。未可目覩。聞則尋常。見則到也驚人若不嫌絮煩。待俺出席。手舞足蹈。試說一番。你試聽者。某家辭曹而歸時節。剛剛日已西斜。只聽得。

沽美酒韻悠悠畫角絕韻悠悠畫角絕昏慘慘日已西斜曹丞相滿捧着香醪他將來我在馬上接那時節

丞相。手捧着一盃酒。扎了一件紅錦戰袍。賺某家下馬。那時某家在馬上道。老丞相。恕某家不下馬。啐律律刀挑起錦征袍。俺待要去也。某家行到灞陵橋。只見後面。有多人馬趕將來。某家在馬上。無計可施。橋畔有一株柳樹。如許之大。被某家提起青龍偃月刀。叱咤一刀。分爲兩段。但有曹兵過橋。依此柳樹爲號。唬得他人喫驚。又早馬似痴呆。趲程途不分晝夜。來到古城。大哥仁德之君。一言不發。三弟破口道。你那紅臉賊。既降了曹。到此何幹。某家百般樣說。三弟只

是不聽。噯天好教我渾身是口怎得樣分說。腦背後

將軍猛烈。素白旗上明明標寫老將蔡陽索戰。東陵

關上秦琪。是他外甥。彼時被某斬了。因此提兵前來。

與外甥報讐。其時三弟說道。你既不勝斷日。為何許多

曹兵前來。其時某家說。三弟開了城門。放二位皇嫂

進城。若念桃園結義之情。助某三通戰鼓。立斬蔡陽。

撲咚咚鼓聲兒未絕撲喇喇征鞍上驟也啐律律刀

過去似雪骨碌碌人頭早落也那其間兄弟哥哥纔

得箇歡悅

（末）君侯方纔這是怎麼說（淨）此乃以德報德。以直報怨（末）君侯既曉得以德報德。以直報怨。我想借物不還爲之怨也。君侯熟習詩書左傳。濟困扶危。謂之仁也。待玄德公如手足。覷曹操如冠讎。爲之義也。辭曹歸漢。掛印封金。爲之禮也。坐縛于禁。水淹七軍。爲之智也。我想仁義禮智俱全。只少一箇信字。若信字完全。五常之將。不出君侯之右也。

慶東源（淨）只道你真心待將筵宴設。怎知你扳今攬古。分甚麼枝葉。俺跟前使不得之乎者也。說甚麼詩

云子曰晉大夫。還是嗜酒。還是取荆州。（末）君侯。酒也要與。荆州必定要還。（淨）似這般剗口截舌只教你有義孫劉目下番成吳越

（末）這等說。君侯傲物輕信了。你的軍師曾有言。說拔寨隨還某家荆州。如今尚兀自以德報德以直報怨豈不聞論語云。人而無信。不知其可也。大車無輗。小車無軏。其何以行之哉。既不取信於我枉做英雄之輩。

沉醉東風（淨）想着俺漢高祖圖王霸業漢光武秉正

誅邪漢獻帝將董卓誅劉皇叔把溫侯滅俺大哥合受漢家基業你吳國孫權與漢家有甚麼枝葉來來來請一箇不克已的先生和你慢慢說

劍响介（末）甚麼响。（淨）是俺的劍响。（末）這劍响（王）何吉凶（淨）主人頭落地。（末）响幾次了（淨）响三次了。頭一次斬顏良二次誅文丑三次輪該大夫了。（末）不敢。（淨）吾劍果有神威不可當。廟堂之處豈非常。若還提起荊州事。魯肅須教劍下亡。

（鴈兒落）休賣弄三寸不爛舌惱犯俺三尺無情鐵這

劒餓餐上將頭渴飲讐人血這不是龍在鞘中挼你恰似虎向山中躦今日箇故友重相見休叫俺弟兄們相間別魯大夫聽者你心下休喬怯吾當酒醉也

攪箏琶為甚麼閙炒炒軍兵擺列有誰人敢把俺攔擋者我教他一劒身亾目前見血你便有張儀口蒯通舌那裡閃藏遮好生送俺到船兒上慢慢的和你相別

尾聲承款待承款待多承謝多承謝兩句話兒須記者百忙裡稱不得老兄情急切裡奪不得漢家基業

遙

漿水令

不索把蒼穹禱告一任的被傍人哄嘲把盟香夜夜對天燒幽情未訴意攘心勞從前事都忘却只求服下他來到鴛鴦被鴛鴦被重爐麝靄銷金帳銷金帳謾飲羊羔

尾聲

愁容等得坐歡哄說甚麼暮冬天道翻成月夕花朝

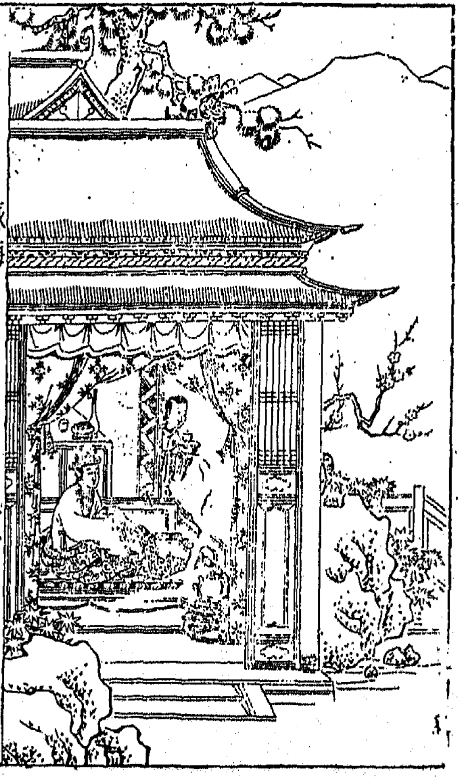

鬬寶蟾（咏梅）　陳大升

點檢梅花見南枝春信漏泄今宵雪模糊可堪半壓寒稍依稀暗香動且浮疎英嫩又嬌正無聊着意看花郤又被花煩惱

前腔

清臒骨黛懶描整殘粧無語向花微咲惜花人此時音問寥寥凭欄天寒繡袂薄風輕綉帶飄自今朝一捻腰肢寬掩獅裙多少

忒忒令

任雪花欺笑鬪巧憔悴人暗傷懷抱此情若[illegible]

逍離恨比天更高果若是天知道和天也老

五供養

青山頓老誰收拾滿地瓊瑤蓋落冬暮景舉目總蕭條笑我因花起早聽滿耳靈禽喧鬧不報些兒喜惹煎熬北風吹面利如刀

好姐姐

二更黃昏靜悄孤另另銀釭相照燈兒謾挑和衣剛睡着誰驚覺聲寒指冷難成調偷弄飛瓊碧玉簫

川撥棹

難猜料自來這讀書人心性喬早嬪上金屋嬌姿早嬪上金屋嬌姿頓忘却臨邛故交漢相如恩愛薄卓文君緣分少

錦衣香

瓓珊了錦字詩差錯了瑟琴摽釵分了交股金帶折了連環套鳳皇簪跌蹼玲瓏那得堅牢桃花源上不通[illegible]寄心總是兩葉風條連枝樹近來也生成悵瘂愁[illegible]魚鴈無消耗水濶山高紅絲繫足誰把來分拆

麽

漿水令

不索把蒼穹禱告一任的被傍人哄嘲把盟香夜夜對天燒幽情未訴意穰心勞從前事都忩却只求眼下他來到鴛鴦被鴛鴦被重熏麝腦銷金帳銷金帳護飲羊羔

尾聲

愁容等得生歡哄說甚麼暮冬天道翻成月夕花朝

六犯清音　宮怨

高東嘉

瑣窗人靜未央天遠一似嫦娥無伴玉容消減教人挫過芳年何處流紅葉無心整翠鈿春將老恨轉添梨花院落冷鞦韆怎如得雙雙燕子梁間語怎如得兩兩鴛鴦沙上眠長門望月淚苍鎖烟琵琶爲不盡思君怨病懨懨姻緣未了何日試溫泉

前腔

雕簷風緩香堦紅淺轉眼星移物換等閒春散難教玉貌長妍雎鳥詩空在青鸞信不傳慵薰麝懶步遣

含情無語倚欄杆怎禁得纖腰瘦怯愁如海怎禁得白晝淒凉永似年晚凉時候別殿管絃重華咫尺無由見設埋怨從來薄命多只是紅顏

前腔

長生宮殿珠簾齊捲愛殺瑤臺月滿銀河星燦天孫此際成歡競乞針穿巧誰憐扇棄捐釵拋鳳鏡掩鸞西風吹鬢倍淒然怎能殼簫韶共奏秦臺上怎能殼雲雨再行楚岫間慵題紅葉倦舞翠盤淚痕兒界破芙蓉面對蒼天焚香暗禱願結此生緣

前腔

繡宮添線氷壺凝箭縱使梁園雪滿謝庭才徤吟臺懶拂花箋魚鑰收來晚龍樓閉後寒宵橫斜髩軃蟬粧成雖好有誰憐只愁是畫圖誤寫王嫱貌只愁是羅帶空留白玉篇鴛幃自守杯酒自拈新愁舊悶都難遣倚窗前梅花和月應笑我孤眠

尾聲

病容添恩光淺望不見羊車來便始信人生際會難

一夜遊湖　花愁

劉東生

芳草長堤露帶沙　盼遊子來家　翠消紅減亂如麻　粧臺　慵梳掠　掩羞花

賽鴻秋

我這裡望賓鴻目斷夕陽下　我這裡盼情人強立在簾兒下　喜蛛兒空挂在紗窗下　夜香燒禱告在花陰下　風兒漸漸吹　雨兒看看下　我這裡偏咢、凄凉獨坐在燈兒下

刷子序犯

雲雨阻巫峽傷情斷腸人在天涯奈錦字無憑虛度荏苒韶華嗟呀春晝永朱扉低啞東風靜湘簾閒挂黛眉懶畫鞾宮鴉鬢邊斜插小桃花

脫布衫

我這裏冷清清無語嗟呀急煎煎情緒交雜瘦裙腰寬褪了絳紗病懨懨淚濕了羅帕

虞美人犯

燕將鶵逢初夏夢斷華胥風弄簷馬閒殺了刺繡窗紗香消寶鴨那人在何處貪歡耍空辜負沉李浮瓜

寂寞獄池塘鬧蛙庭院日午偏憐我枕簟上夜凉不見了他多嬌姹愛風流俊雅倚闌干猛思容貌勝荷花

小梁州

這些時雲髩鬅鬆減了俊雅玉香消脂粉慵搽上危樓和淚步輕踏空一帶山如畫則我這離恨在天涯

普天樂犯

景淒凉人瀟灑何日把雙鸞跨怨薄情空寄鸞箋相思句盡續琵琶彈粉泪濕香羅帕暗數歸期在夕陽

下動離情征雁呀呀無奈心事轉加對西風病容消瘦似黃花

伴讀書

短命喬才辜負了咱恨不得夢裏去尋怹他那裡偎紅倚翠笑歡洽俺這裡情牽挂知他何處戀嬌娃

朱奴兒犯

漸迤邐寒侵繡幄早頃刻雪迷了鴛瓦自恨今生分綠寡紅爐畔共誰閒話顛滑罷托香腮悶加膽瓶中懶添溫水浸梅花

前腔

蕊宮添線氷壺凝箭縱使梁園雪滿謝庭才徙吟臺懶拂花箋熏鑪收來晚籠樓閒後釵斜橫黛鬢軃蟬羞成錐好有誰憐只愁是畫圖誤寫王嬙貌只愁是羅帶空留白玉篇鴛幃自守杯酒自斟新愁舊悶都難遣倚窗前梅花和月應笑我孤眠

尾聲

瘦容添恩光淺望不見羊車來便始信人生際會難

繡帶畫錦　春閨　劉東生

鸚鵡報春晴汗濕酥胸夢初醒把簾鈎輕捲散步閒行留不住幾樹花紅路不折一枝梅影形孤另尋覓新春懶裁雙勝

畫錦賢賓

心驚荳蔻微生丁香暗結教人覩物傷情懊恨東君韶光已破三分二分付流水浮萍一分趁馬蹄芳徑傷春病因此上花鈿慵整

賢賓黃鶯

殷勤把酒多至誠勸東君須索要長情明歲重來期已訂到不如就此留停同歡同慶免秋到碧梧金井再叮嚀留春不住相送過洛陽城

黃鶯一封

回背悶無憑托香腮淚暗傾見雕梁新燕長相並這燕兒幾聲那燕兒數聲他把春愁說盡難回應冷清清倚闌屏交頸鴛鴦繡不成

一封羅袍

紅光溜小亭滿地胭脂春草青欲待尋芳穿曲徑猶

恐踏碎、殘紅不敢行、惜春良計、誰來助、情惜花愁苦、誰來辨、明悄悄無言立盡鞦韆影、

羅袍甘州

粉墻外、跐的跐蹬是誰家公子、策馬閒行放金丸花下打流、鶯好、一似偷香手段原非正、君無意、妾有情、隔墻空自眼睁睁看不見、恨轉增、夕陽揮淚杜鵑聲、

甘州解酲

東方月、又生、辦盟香金鼎下、拜深深、姮娥缺處幾時得許、我團成、清光照人孤另影、羞覩牛郎織女星驀

然聽是誰家庭院銀甲彈箏

解醒姐姐

夜深露春衫濕冷悄把寒窗半扃丫環報東君昨夜成婚聘西女今朝已結盟傷心跌碎菱花鏡撲滅瑶臺一盞燈孤幃冷翻來覆去眠不穩淚濕羅衫一片冰

姐姐醉翁

厭聽長更短更捱盡了銅壺寂靜心慵意懶方纔好夢成又被鷄喚醒喜雨歡雲夢未成奴薄命逛不到

巫山許多佳景

醉翁僥僥

鬼病到晚來比前越盛他人行春宵一刻價值千金思省很只恨當初花下相逢眼底情惜花春起早步月夜無聲畢竟紅顏多薄命只得[illegible]香閨守夜清

尾聲

梨花貌與桃花並潔白妖紅兩鬪爭可惜春光去怎生

步步嬌（閨思）

文衡山

簾控金鈎深閨悄感動爐烟裊淒凉恨怎消望斷銜腸底事雙鴻杳獨坐悶無聊把金釵劃損闌巧

香羅帶

幽窓倍寂寥冰絃懶調春纖未舉先挖倒斷絃何日續鸞膠也總有相思調對誰拋思君幾番成鬱陶便是瞻擲金錢也有甚心情辦六爻

醉扶歸

悶懨懨羞把菱花照懶昏昏慵整亂雲翹覺離愁應

比舊時多看花容不似前春好可憐辜負好良宵多應是別惹閑花草

皂羅袍

可惱鬱人懷抱響叮噹鐵馬鬬風聲敲瀟瀟疎雨灑芭蕉啾啾四壁寒蛩鬧尋章摘句臨風懶嘲睋眉消黛金釵懶挑廝心自有天知道

好姐姐

看他量如斗胷沒來由教人談笑翻雲覆雨都是她命招無消耗滔滔水淹藍橋倒烈火騰騰將祆廟燒

香柳娘

見紅輪墜西、見紅輪墜西、晚鐘聲報、孤燈慘淡和愁照、聽譙樓畫角、聽譙樓畫角、嗚咽怨聲高、令人愁焦躁、剪秋風敗葉、剪秋風敗葉、把紗窗亂敲、攪得我夢魂顛倒、

尾聲

薄情做事多奸狡、撇得人來沒下稍、短嘆長吁挨到曉、

步步嬌（奇遇）

屑逸民

小曲幽坊重門啟、蕭椶濃雲裡、燈前乍見時、旋束履、圓高盤雲髻、淡淡遠山眉、雙眸細翦、如秋水、

孝南歌

芙蓉面、冰雪肌、生身蔣山年未笄、嫋嫋十三餘、梅花半含蕋、似開還閉、初見蕪邊羞澁還留住、再過樓頭欵接多歡喜、行也宜立也宜坐又宜、偎傍更相宜

香柳娘

笑書生路迷、笑書生路迷、驀投花底、霎時便拜荒和

姝比蘭玉未竟比蘭玉未奇那憶謝玄暉餘霞散成
綺擬卿卿此詞擬卿卿此詞做小名贈伊切須牢記

園林好

歌喉振浮雲敢驅箏絃動流鶯敢啼看縹緲畫梁塵
起紅袖底鴈行低纖指下鳳凰飛

江兒水

窓掩樓兒上繡帳垂似桃花浪裏鴛鴦對偷香蛺蝶
花房綴迎風楊栁雕欄倚不是多情牽繫愛他俊俏
身兒更性格偏投人意

僥僥令

不勞三月鷹誰怕午時雞豈止暇日逢場聊作戲撻

夜夜夢巫山雲雨歸

尾聲

撰成三折青樓記羨才子佳人雙美留取他年作話提

桂枝香 春怨

陳大聲

畫樓頻倚繡床凝思靜聽午夜蓮籌數盡一春花雨心中自思心中自思與你何時相會使我芳容憔悴薄情的約在元宵後朱明又到矣

不是路

燕子飛飛掠水來尋梁上棲這的鳥無知尚尋着危巢舊壘可以人而不鳥如昏沉起那堪亂亂愁千縷除是朦朧一夢裡何如是看看瘦削溫香體甚藥能治

長拍

淡淡湘山淡淡湘山悠悠漢水頃刻間暮雲遮住這是五行八字命運中合受分離對鏡自支頤怎禁他一點點粉容憔悴兩處愁眉不盡苦分明是霧擁高峰難展舒空教人立化做了望夫石又不知天涯浪蕩子知也不知

短拍

簪解璃頭簪解璃頭釵分鳳尾不成雙見了傷悲誰與訴凄其總有鸞箋象管難寫我萬愁千緒若過多

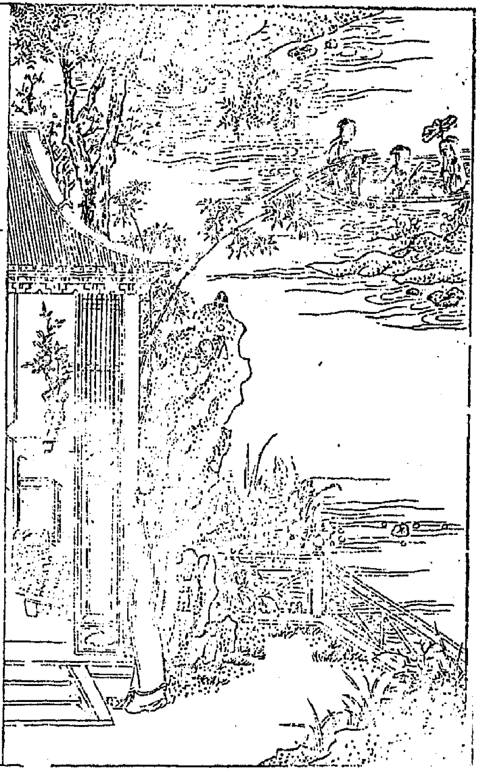

步步嬌（夏閨）　陳大聲

昨夜春歸今朝夏、時序如翻掌、相思惱斷腸只怕愁
病無情滅却容光、血淚漬成行、點點滴在羅衫上、

山坡羊

綠陰陰竹稍初放、碧沉沉荷錢較長、紅潑潑榴花漸
舒、白茫茫麥隴翻銀浪、雨乍晴、園林梅子黃、時移物
換人何向、種種思量、樁樁惆悵、凄凉、半關愁半[illegible]愁
愁傷、半思郎半恨郎、

五更轉

綱稼時離鶯悵到如今又拆秋南鱗北雁斷來往自沒一紙書來慰奴懷想向晚來空倚定危樓望朝雲暮雨和誰講除非是夢裏相逢和你徘徊半晌

園林好

覺來時愁魂半床那人兒依然在兩厢只落得千般悒怏端的是怎推詳端的是怎推詳

江兒水

睡起嬌無力窮愁莫可當聽叮咚風韻簾鉤響清溜溜竹夾茶煙漾碎紛紛日映晴絲蕩混攪碎離人情

況總有良工畫不就相思模樣

玉交枝

綠窗虛朗晝寥寥共誰舉觴芭蕉美影搖書幌一霎時過了端陽怕夢魂驚破追楚襄眉兒淡了思張敞待見他山長水長待放他情長意長

玉抱肚

南薰薦爽夕陽陰看看過樹聽噪些蛙鼓蟬琴蕭索了蝶板蜂發中心怏怏無明無夜費思量倩託何人遠寄將

玉山頽

精神恍惚這滋味何曾慣嘗覷花鈿粉面流脂透酥胸汗雨揮漿燈花鵲噪到此都成虛誑命薄多磨障亂意徬徨停針無緒繡鴛鴦

三學士

花愁酒債何時了償經幾度飯廢茶荒歲[illegible]懶付何郎粉寂寞羞添賈女香沁爲遠懷縈百丈霓消處逐去檣

解三酲

錦葵開有誰宴賞記昔日歡娛在華堂今日裏浮瓜沉李沒心想盈盈淚浴蘭湯趁微涼款步出洞房閑數歸鴉立小廊聲嘹喨採蓮歌何處晚渡橫塘

川撥棹

舉目誰親傍對三星禱夜央俏冤家杳隔在瀟湘俏冤家杳隔在瀟湘幾時得榮歸故鄉辦虔誠叩上蒼奈愁城未肯降

嘉慶子

瘦損龐兒淺淡教怕暮鼓晨鐘特地忙早知道今日

恤惶早知道今日恓惶爭似當初不識顯待相忘不
敢忘待相從路渺茫

僥僥令

蹺蹊飛兩兩燕子語雙雙偏我海誓山盟都成謊沓
做五更頭夢一場

尾聲

擲金錢卜的當只怕歸來鬢已霜怎能彀身生兩翅
飛到伊行

北粉蝶兒（詠景）　李日華

小扇輕羅描不上小扇輕羅恰便是真蓬萊也賽他不過怎比着百二山河嵌平堤連綠野端的是有亭臺百座晴想東坡遣仙詩有誰酬和

泣顏回

謾說鳳凰坡怎比繁華江左無窮風景端的是勝跡極多烟籠霧鎖遶六橋翠障如螺挫清靄靄出林柔藍碧沉沉水泛金波

北石榴花

俺只見採蓮人唱採蓮歌端的是勝景盛其他則他這遠峰倒影蘸着清波晴嵐翠鎖怪石嵯峨俺則見忒楞楞俺則見忒楞楞沙鷗兒點的湖光破呀呀啞啞櫓聲搖過見幾個女妖嬈見幾個女妖嬈閒凭着雕欄坐好一似寶鏡對嫦娥。

泣顏回

緣何樂事賞心多詩朋酒侶會賞吟哦花醲酒釀破除萬事無過追遊翫賞對清風明月安閒坐任他是春夏秋冬適與四時皆可

北鬪鵪鶉

鬧嚷嚷急管繁絃鬧嚷嚷急管繁絃齊臻臻蘭橈畫舸嬌滴滴粉黛相連顫巍巍翠雲半朵這的是洗古磨今錦繡窩你可也不信是覷他綠依依楊柳千株綠依依楊柳千株紅馥馥芙蓉萬朶

撲燈蛾

靜陰陰溝平蓮蕊香明皎皎月穿岫雲破清湛湛水光浮嵐碧響潺潺壁鐘鼓遞嗚咽咽猿啼古樹見對對鴛鴦戲清波青湛湛兩峰蘸影碧澄澄水中魚戲

怕着鉤
動新荷

北上小樓

客稠稠那一答疎剌剌這幾夥俺則見映着青天俺
則見映着青天倚着青山湛着清波俺則見微雨初
收俺則見微雨初收微烟初散。微風初過再休題淡
粧濃抹

撲燈蛾

疊疊層樓畫閣簇簇奇花異果遠遠的綠滲滲茵茸茸
的芳草坡陀的跎蹬馬蹄踏徑隱隱似長橋跨波梟

裊假綠柳金拖飄飄漾漾漁舟釣艇點點見滿船雨

笠共烟簑

尾聲

陰晴晝夜皆行樂古往今來吟咏多雪月風花事事

可

宜春令 佳選

梁伯龍

貂裘染洛下塵歎浮名棲遲此身秋陵秋盡雲淵有路鴻無引柰江頭一夜西風都吹上半生愁長堪憐韶華荏苒百年一瞬

太師引

算前程畢竟全無准羨鵬摶何年化鵾怎消得重門消晝况值着孤館黄昏生平意氣休相哂聊寄跡錦營花陣平康路車蹄馬輪從今後向陽臺覓暮雨朝雲

瑣窗寒

惜春

遍青樓尋訪殷、勤、邂逅當、年第、一人、見丰儀俊、雅性、格溫純、趣、承濟、楚衣、衫濃潤、淡梳、妝不、施脂、粉可憎、青團半、捲、朱、唇頓然一、座生春、

三段子

問、伊近、來、是楊、家初、年長、成、問、伊小名是、楊、妃當年後身、疑是霓、裳、隊、中金蓮、襯、沈香亭、畔春醒醉、寂莫闌、干梨、花半、謝、

東甌令

烟、霞相、不、同羣、妬、惡相、傾越、與秦、誰、知妬、冤還相謝、

議論多奇俊嘆悠悠世路總浮浮青眼更何人

三換頭

衷腸未明欲言難盡姻緣到也喜兆約便說書生何幸遇其間只索把那飄蓬此身來儘一霎成秦晉春生白練裙意外良緣怎負一夜夫妻百夜恩

劉潑帽

繡床根底將鞋兒褪却匆忙未掩樓門深深叩謝周公瑾莫浪開這恩德應難盡

大勝樂

間壞行這段姻親却緣何心便肯多應宿世緣和分因此上一時渾分明是雙雙蛺蝶迷花徑兩兩鴛鴦護水紋情真意懇非干是偷寒送暖棄舊憐新

解三酲

休忘了焚香寶鼎休忘了待月疎欞休忘了生辰八字親相訊休忘了對剪烏雲休忘了綉門畫索潛投奔休忘了別館宵分把淚痕伊休洒須不是他家行徑似假疑真

節節高

恩情難具陳未經句別離兩字常心撑歸何迅杯易

傾情難盡春明門外程途亘疎林處處斜陽映只恐

分離在須臾片時人遠天涯近

三學士

都城南出霜風緊黯然欲別銷魂君如想妾還愁妾

妾若思君是負君歲月蕭條難過遣書和信莫厭頻

大迓鼓

離亭酒一尊青衫濕處盡是啼痕蕭蕭匹馬投荒徑

嘹嘹征雁度孤郵雜踏長途淒涼暮雲

撲燈蛾

時閑一紙書厮玩雙鉗印追想那多嬌不覺眉留目亂也看腰圍瘦沈顧年年芳草滯王孫鏡臺前逗遛京尹眉重暈紗總着意再溫存

尾聲

春風又入淮南郡看行行二騎到金陵肯負青樓薄倖名

普天樂 怨別

陳大聲

四時歡、千金笑、從別後、我也多顛倒、俺這裡、玉減香消、他那裡、珠圍翠繞、婚姻分內想是緣不到、却把鸞釵輕分了、恨茫茫、水遠山遙、悶沉沉、雲淡霧杳、困騰騰、夢斷魂勞、

鴈過聲

終朝院落靜悄悄、徒然有、龍香、鳳膏、鸞笙、象管、無心好、萬般憂、萬般焦、這悶懷端的教我難熬、空教人易老、那堪暮雨簷前鬧、比着奴淚珠兒兀自少、

傾盃序

思着掩翠屏冷絳綃寂寞向誰行告捱幾個黃昏幾番明月幾度青燈誰和我知道把歸期暗數寶釵劃損畫闌雕巧不由人不罵做薄倖冤家明明

玉芙蓉

金爐香篆消寶鏡塵埋了數歸期一夕又還一朝薄衾小簟殘鐘曉暮雨梨花寬瘦消相思債多應是命新招算人心不比往來潮

小桃紅

誤約在蓬萊島冷落了巫山廟愁雲怨雨羞花貌精神不似當初好燕來鴻去無消耗委實的教我心焦難熬

尾聲

淒涼運莫再交但願得鸞鳳會早莫待秋霜上鬢毛

畫眉序（閨怨） 王渼陂

無意整雲鬟斗帳寒生夜不眠謾傷春顦顇懶拈針線喚丫鬟休捲珠簾羞覩那雙飛紫燕悶懷先自心撩亂怎禁他萬般消遣

黃鶯兒

羞對曉妝奩俊龐兒不似前可憐玉腕寬褪黃金釧香消玉減歌慵笑懶這幾般兒都只為你那虧心漢枉埋怨當初是我不合和你配青鸞

四時花

愁殺悶人天見樓兒上窗兒外皓月斜穿更闌芙蓉帳裏春夢殘鴛鴦枕兒閑半邊覺來時愁萬千粉容憔悴懶貼翠鈿香肌瘦損羅帶寬咫尺在目前悄沒個稍書人便奈天遠地遠山遠水遠人遠

皂羅袍犯

漸覺神魂勞倦喚玉梅欵欵摟定香肩甫能魂夢到君前又被風吹簷馬滴溜溜轉驚廻好夢悶懷轉添翻來覆去和衣强眠千愁萬恨教我枉埋寃雕簷畔鵲噪喧幾番虛把信音傳危樓上凭畫欄幾廻錯認

去時船

解三醒

去時節早梅初綻定約到燕子來時人便還到如今鶯老花殘後怎不見去的人面他在秦樓戀着一個別少年却不道有個人兒眼望穿頻作念許多時可惜辜負花前

浣溪沙犯

楊柳眉姝波眼端的是爲伊愁煩年年三月病懨懨真個惱殺人也　大要解愁腸須是酒酒醒後悶懷重

添蕭瀟風雨送春寒滿院梨花啼杜鵑

柰子花

從伊別後有誰憐將心事仗托誰傳朝雲暮雨和誰留戀合懽帶共誰同綰作念心似酒旗懸懸

集賢賓

瑤琴鎮日續斷絃待撫操求鸞又被風吹別調間端的是爲誰拋閃緣慳分淺怎下得王魁手段伊行短全不肯意回心轉

琥珀猫兒墜

薄情一去端的有誰憐你做琴兒學統幔這頭方了那頭圓迷戀知是甚日回來舊家庭院

啄木鸝

把香囊纔書寄遠爲你停針三四番繡窗下豈無人見燈兒下把針偷拈未曾提起先淚漣把淚痕兒封去教他看這斑斑都只爲情人做出相思淚兒眼

玉交枝

您下得將人輕賤歹心腸似鐵石樣堅空教人數得歸期晚寶釵劃損雕闌飛不過翠嵬嵬離恨關擔不

炮壺沉沉相思擔要見他千難萬難要見他除非是夢間

憶多嬌

天黯黯月慘慘房兒中冷落衾枕單俺這裏恨更長他嫌春宵漏短拜告蒼天拜告蒼天甚日得殘月再圓

月上海棠

奴命蹇甚時脫得凄凉限記當初執手和你送別陽關兩三番耳畔叮嚀全不把音書回轉和你同罰願

虧心的瞞、不過湛、湛青天、

尾聲

終、須有、日重、相見、相見後依、然懽、忭、辦炷盟、香荅、謝天、

虓行序　詠虎丘　杜

花滿金閶看春光七里動人遊戲山容麗

西去堪題殿閣參差寶塔嵯峨轆轤聲細記取香茗

清泉時節正逢穀雨

前腔

拂衣梛絮飛綿聽鵓鴣枝上已過暮春天氣石闌畔

花吐青蓮旖旎相期扇底清風枕上新凉杷禪房閒

閒得意隔斷紅塵正是人間清暑

鬪寶蟾

淒淒一夜西風把山中桂子亂飄香氣看白雲紅葉
助成秋事相宜黃花開滿籬芙蓉開滿堤夕陽時待
皎月當空露下碧天如洗

前腔

依稀黯淡同雲把水花細剪滿空飛絮向蒲團獨坐
竹爐湯沸相宜梅花開幾枝村醪飲幾巵石橋西看
簑笠漁翁獨釣寒江煙雨

錦衣香

竹林西僧居住講臺空蒼苔驛只看舊日干將石間

會試可中明月夜何如香魂青冢斷送吳姬望白雲千項看飛帆向長亭滸墅羣壑樓前倚松杉叠翠忽聽鐘聲五臺高處

漿水令

正相同遊舫如蟻近城關往來容易笙歌不斷四時吹千人石坐典至忘歸山門下人攜妓琵琶聲沸皆羅綺相隨趁相隨趁風流隊裡挾沉醉挾沉醉醉扶歸

尾聲

人生不願封侯計願乞天王賜與常把金樽醉虎溪

鶯啼序　別恨　　陳大升

孤幃一點將絕燈、忽地、半滅、猶明、夜迢迢、斗帳寒生、昼轉幽夢、難成、盼雕鞍把歸期、暗數、怪淚跡全然無准把前情謾付、說來的話兒無憑、

黄鶯兒

無語對、銀屏、正樵樓鼓、二更、梅花不管人孤另、疎鐘幾聲、殘角又鳴、薄衾單枕、愁難聽、瘦伶仃、岩岩病骨離恨教我怎支撐、

集賢賓

椰榆鬼病誰慣經、但舉步難行、撇卻金釵無意整、好梳妝、一日何曾心懸意耿、自古道佳人薄命淒涼景、盼不到美滿前程

滴溜子

芙蓉面、芙蓉面淚痕暗凝、楊花性、楊花性別離太輕、自是東君薄倖、一樹紅芳誰管領、浪蝶狂蜂休要鬬爭

簇玉林

天涯路、長短亭、怨王孫、芳草青、晝長羞把欄杆憑、幾

嘗睹把辦鴻贈訴衷情千言萬語猶恐欠叮嚀

貓兒墜

野花村酒他那裏醉還醒冷落誰憐冬暮景奴躭寂寞憑飄零薄情不記得花前月下海誓山盟

尾聲

風流惹下相思病只索把那人癡等他沒真心我須辦志誠

梧桐樹　遣愁

鄭虛舟

香醪會解愁、酒醒愁依舊、斜月殘燈、正是愁時候、愁憑酒破除、酒被愁遮逗、酒力無多、愁去愁還又、愁深酒薄難禁受

東甌令

花凝恨、柳含羞、花柳傷春人病酒、鶯啼燕語清明候、全不管人消瘦、剩雨殘雲兩悠悠、遮斷晚粧樓

大勝樂

桃源洞、花事都休、許劉郎重到否、啼痕濕透青衫袖、

傷白傅惱江州俺這裡瑤琴罷却求鸞奏可正是紅

葉誰人寄御溝陽臺夢杳苦追蹤問跡似無還有

解三酲

忘不了共携纖手忘不了西園秉燭遊忘不了同心帶結鴛鴦扣忘不了羅襪雙鈎忘不了香囊雜彩親挑繡忘不了百寶珍珠絡臂韝閒窮究把嬌歡美愛盡付東流

尾聲

好姻緣還成就繡幃錦帳共綢繆月底新詩再和酬

步步嬌　懷舊　王雅宜

一夜梧桐金風颭、敗葉空廊戰、離愁有萬千、夢入蘭心、芳香不變、目斷碧雲天、把西樓東角閒凭遍

忒忒令

記初見在春風繡筵、又驀遇在夜香深院、花枝嬝娜似趁風見顛、人叢裡信難傳、又誰知背畫闌把秋波暗轉、

尹令

自別去心留意眷、再沒處尋方覓便、誰道渡頭重面

還似舊時迷戀路整藍橋肯負前生未了緣

品令

娘行爲何再入武陵源池亭深處恰是降飛僊幽期密訂去留多腼腆太湖石畔只恐怕他人瞧見帶綰同心共結東林低樹邊

豆葉黃

夜深沉漏滴銀鎖空聯挽青鸞翅入重樓挽青鸞翅入重樓親受用香溫玉軟一時纏綿釵橫鬢偏眞個是水雲中的鸂鶒眞個是水雲中的鸂鶒看遺却花

鈿零落在銀屏錦韝

王交枝

舞衫歌扇載卿卿西江畫船紅衣濕處清波濺並頭開徹雙蓮絲絲柳條風渚牽蕭蕭竹影溪雲淺擁鴛衾落月未眠酒初醒猶聞香喘

〈月上海棠

最可憐歡娛未了生離怨這片帆東去甚日重還憂時間翠減香消頃刻裏山長水遠重罰願願年年相見勝是今年

江兒水

江水明於練、秋雲薄似綿、奈扁舟飄忽如飛箭、看牀頭翠被餘香捲、囊中秀髮和愁纏、怕睹杜前歸燕、何日重來還向舊家庭院

川撥棹

詩題絹、淚斑斑、斑成翠蘚、夜迢迢展轉無眠、夜迢迢展轉無眠、洞房虛孤燈慘然、似枯枝泣露蟬、似風花哭杜鵑

嘉慶子

腸斷箜篌第五絃有萬事傷心在眼前總風波傾起

平川總風波條起平川暫把衷心鐵石堅願頻獨育

信傳莫教入眼望穿

尾聲

歸舟有日還重見那時節錦堂權宴銀燭高燒絳蠟

懸

新水令　秋恨

沈青門

一聲孤鴈送新秌頓令人轉添憔瘦暝烟楓葉晚凉雨桂花秌燕侶鶯儔燕侶鶯儔甚時節再成就

步步嬌

底事懨懨如中酒鎮日眉長皺似此不回頭着意沈吟自也難窮究欲訴况無由把相思就裏空僝僽

折桂令

枉兜着悶悶悶愁不在心頭定在眉頭只爲你心腸忒狠語話全浮寄離情書何得有待相逢夢也難求

着甚來由、曉夜無休、又不是魚水相權、膠漆相投、

江兒水

有意花空待、無情水自流、看從前光景都非舊、怪西風吹起滄江皺、奈浮雲點破青山秀、觸處如何消受、淚顆無端、展轉亂垂頭斗、

鴈兒落

空只恁霧鎖了金梯翡翠樓、塵蒙了錦被鴛鴦綫、絕了瑟琴鸞鳳音、篆盡了玉鼎狻猊獸、寂寞殺傳書消磨、冷淡殺提詩韻、淒涼辜負殺、對影青鸞鏡淒

凉殺交歡碧玉既羞殺了偷香手愁也麽愁愁殺了

枉離魂倩女遊

僥僥令

凉淺閒庭宿雨收敗葉亂盈階悶把年光閒屈指看

重陽又過頭

收江南

呀早知道是這般樣情分枉攧損玉搔頭空復把辮

銷封淚寄牢收翻做了波上一浮漚細思量轉羞則

這轉羞不覺西風吹老故園秋

園林好

那再說鸞交鳳友那再說鶯儔燕儔信是虛飄生受消盡了玉般柔消盡了玉般柔

沽美酒

桃花溪楊柳樓茶蘼酒鷓鴣謳一任烟月空濛到處畱費盡了錦纏頭只管誇乖俏逞風流全不念星前交厚全不念燈前誓兒我呵到如今總丢不休雖然罪尤似仇兒他時管取共歡如舊

淸江引

冤家再休情更扯快補船兒漏須教傍岸行莫待臨淵救姻緣分該終自有

咏水兒（秋景）

村圻山

秋歸後月正明、露冷芙蓉、蛩亂吟、向閒庭悶理瑤琴、歎離情怎效文君、粧臺羞對塵朦鏡、黃昏幾度愁欹枕、淚伴殘燈漏徹聲

前腔

停針繡倚畫屏、淚染羅衫班滿痕、鴈嘹嚦飛過樓頭、奈寒衾夢也難成、孤燈明滅添愁悶、金猊懶爇沉烟冷、可惜嬋娟萬里清

三段子

叮嚀志誠頓忘了臨行傅粉盟香也曾枕邊言說假道眞料應他別戀歡娛景將人拋閃成孤另枉自廻腸九轉君

滴溜子

良宵永良宵永慘然怎禁湖山外湖山外望空禱神怕有隔墻人聽低聲告老天早賜團圓惟願休似襄王夢斷雨雲

尾聲

庭梧敗葉飄金井露濕鴛鴦瓦冷何處砧敲斷續聲

八聲甘州（離恨）　王漾陂、

天長地久倚翠欄適、值黃、昏時候、寒、鴉、飛、盡烟水蒲、江悠悠、無、顏對、景還、自羞、忽聽窓、外瀟、瀟風、雨愁、合倚樓歎時光去、也難留、

前腔

悄然獨上高、處遊、見四山如、畫無、限清幽、湘、簾、高捲、香霧濃風輕、透、澄波淋、漓日、夜流、心事如、同不、繫舟、

合前

不是路

何處鷓、鴣、聲啼起教人不忍聞萬、種、千行淚灑西風只爲卿多、愁、悶連天芳草恨無憑意、騰、騰浮雲踪跡何時定曲罷寬消不見影淒、凉、景痴迷江、上數峯青教我恍、然成病、

解三醒犯

見江山有許、多形、勝數不盡短、徑長亭、你聽棹、歌聲、裏多酩酊、無出、禁那心性、覷那鴉、兒噪、得不、耐聽、怕只怕黃昏、最動情、身如病、倩東風將宿、酒來急醒、

前腔

你看舊柴門數間相掩映只見流水繞人都烟霧沉
那才郎未審何故多薄倖湘水碧楚天清洞簫聲喚
起瑤臺月照徹相思兩地人心撩亂却不道都是別
樣乾坤

鵝鴨滿渡船

釣魚舟隨浪滾只見傍水人家戶半扃時間天將暝
時間天將暝聽得邊城戍鼓暮猿啼教人越添愁悶
蘆葦岸蓼花汀能解開行有幾人正是浪歐眼未穩
只見水雲深處澄波數點兀的不是野岸漁燈

赤馬兒

數、剪孤、檠幽、閑獨凭、又聽、得幾、聲離、羣鴈、呀呀、的飛、過汐汀、山寺送、來幾、聲金磬、人烟寂靜、令那、時、許多清冷、那、時許、多清冷、

前腔

携、琴再整流、水泠、泠、高山絕頂、個中名、利羽、毛輕、個中、名利羽毛輕智者何、勞絃、上聲、合前

前腔

無、憑鴈蹤、月滿空庭、梧飄金井、夜、深戴、月與、披星夜

深藏月與妝星起向瑤堦閒處行合前

前腔

教誰管領斗柄雲橫銀河耿耿薄衾單枕冷如冰薄衾單枕冷如冰坐對寒燈焰未成合前

枸芝蔴

只見黃花滿徑開池館紅衣褪露濕襟霜凝髩漏滴銅壺緊天風吹起四野悠揚韻若得那人同歡慶此時便是良緣分

尾聲

悵看鉤

鱗鴻不與傳書信　千言萬語總難憑焉能彀罷却長宵恨

傾杯玉芙蓉 閨怨

楊升菴

隔墻新月上梅花繡閣吹燈罷鸞忽地冷了瑶琴撇下箜篌倚了薰櫳放了琵琶那些個春宵一刻千金價畢竟夜靜三更萬事差人牽掛控心猿意馬這浮雲遊子何日別京華

玉芙蓉

相思夢見他夢裏多歡耍醒來時依然人在天涯鶯勞對對成虛話做蝴蝶紛紛過別家奴生怕怕的是金雞和鐵馬悄不覺催雲送雨到窗紗

普天樂犯

聽更籌頻頻下淚滴滿鮫綃怕料多情別有嬌娃把我認做冤家當初來嫁星辰應犯孤和寡使今朝錦帳文鴦做了路栁牆花

朱奴兒犯

鎮日裏粧聾作啞捱一刻勝如一夏問張郎何日着重畫玉簪兒打得酸牙覷腰瘦不堪把饑時不飯渴時不用茶弄得人憔悴一廻頻惱一廻嗟

尾聲

海山盟、去開罷、枉自去燒魆叩、尾把美滿恩情做淚
滾沙、

破齊陣 懷舊　　梁伯龍

帳掩香消人去房空珮冷魂歸桃李春風梧桐疏雨
又是經年隔歲忽憶綢繆生前四夢見依稀覺後疑
人間長別離

刷子序 端午

蒲酒啓瑤席雕樑燕兒依舊雙棲奈物是人非一旦
雲鎖澀闈堪悲香艾梟鬟釵已委蘭湯膩臂絲曾繫
夜凉時倚醉窻西半闌殘月燒鶯啼

普天樂犯 七夕

鵲橋橫雙星會玉露潤金風細美誰家乞巧樓頭笑
聲喧玉倚香偎恨獨拆鴛鴦對目斷盈盈銀河水妬
牛郎織女夫妻任沃長團圞到底笑人間爲何途路
便拋離

尾犯序（中秋）

長空一鏡輝萬里全無一點纖翳此夜當年記雙凭
玉肌徙倚空追念香鬟霧鎖空追念弓鞋露綴嫦娥
寡蟾宮獨守天遠信音稀

錦纏道（九日）

雁來期正秌風爽雲亂飛把酒對斜暉問芳卿爲甚的便蕙損蘭摧想蕭關黃葉盡起念漢殿紫萸誰珮歲月轉淒其衾餘枕剩初寒未授衣辜負登高節對黃花羞插滿頭歸

傾杯序　長至

時移日漸長轉候灰又節值書雲歲捱幾度寒砧幾聲殘角幾個孤鴻別館的滋味憐年華過眼暑來寒往一生無幾線空添要見伊還共叫俱遲

玉芙蓉　除夕

空傾栢葉杯、枉泛椒花蘸、總迎新懸、看斗柄春回、誰憐、今歲。今宵盡、又早明、年明、日催、消長夜、撥寒爐死、灰這傷、心只、有歲。寒知、

小桃紅（元宵）

燈影、下人。叢裏、火蛾、傳笙。歌沸家家盡、簇神。僊隊、花容誰、似嫦、行比、歸來空、滿髻、幃立、寒窗底獨展、畫裏崔徽、

摧柏（上巳）

記祓、除流觴水、湄記游、衍踏、青翠、堤記郊原路、迷記

郊原路迷挈榼提壺處處徘徊香簪點數步步追隨
今安在海角天涯魂欲斷日平西

一搥棹　清明

人何處墓上草新齊悲風起棠梨上紙錢飛孤墳小
殘月冷走狐狸青衫淚盡似杜鵑啼痛殺青松底又
添一新鬼天地永日夕想魂兮

十二紅　閨怨

張伯起

山坡羊

伴孤燈三更情況捱剩枕幾番移放想當初此時共

他摟香肩睡足芙蓉帳

五更轉

到如今獨自宿空惆悵燈兒半滅銀臺上你看殘月

低沉又早鐘敲雞唱

園林好

聽啼鴉林梢曉霜日弄影花篩紙窗

江兒水

怕對鏡重添悒怏羞殺胭脂粧不就桃花模樣

玉交枝

眠思坐想對朝飡無心去嚐好花聽折枝頭放帶不上昨夜殘粧

五供養

嘆我纔離鴛帳又早見雙飛燕來燕往起來無半日淚滴已千行怕繡出傷心兩兩鴛鴦

好姐姐

午晌倚樓凝望人隔着山長水長

玉山供

穿梭日影又過粉牆西向香閨人寂寞恨悠悠繡鞋兒雙褪躧西窻

鮑老催

此情慘傷疎林鳥投喧夕陽人歸不似飛鳥忙

川撥棹

想起他虛誑不思量歸故鄉愁殺人傍晚淒涼愁殺人傍晚淒涼

嘉慶子

罵負義虧心薄倖郎把燈兒點上銀缸把燈兒點上銀缸捱過黃昏明朝又怎當

侥侥令

聽嘹嘹孤鴈泣點點漏聲長夜靜更深空思想總夢兒裏相逢覚漸泫

尾聲

一年未了相思帳一月月難禁魔障怎禁一日十二個時辰空斷腸

繡帶兒　怨別　　張伯起

燈兒下低頭自忖、消磨幾個黃昏、夢回時殘月孤蓬、花落後細雨重門追省、

宜春令

是前生做下今生、怕今生又欠來生、愁悶怎討得一宵恩愛、賺了半生緣分、

降黃龍

難論無底深恩、月下花前目成心允、幽期密訂、受盡了從前多少寒暄、

醉太平

心田錯將紅豆種愁根惡根苗苦縈方寸思量不盡這千般旖旎半天丰韵

浣溪沙

性兒醇情兒順最相應暗裏溫存可憐究債告無門河陽天遠難投奔何日方酬斷袖恩絮叨叨說與你們

啄木兒

相逢非是言無准匆匆自恨情難盡又早雨打梨花

深閉門

鮑老催

此情未伸花屏雨餘都減春韶光九十沒半分人不見枉歎息空勞頓夢遶巫山一片雲

下小樓

只落得些夢中秦晉早人間商與參桃源有路欲埋輪羨殺世人薄倖到省得瘦損精神

雙聲子

水中魚沙中鴈怎討得愁中信

鶯啼序

心中事描寫在紙上又相將化作啼痕其間怎言自甘心寂寞臥病文園

尾聲

綠慳咫尺如天塹相思一曲學啼猿只恐路上人間也斷魂

罵玉郎帶上小樓　西廂餘韻　曲痴子

側耳聽琴心、下疑、就裏聲聲怨、句句題鴛鴦、何日得同棲皺蛾眉、奴好似傍水花枝、怕狂風起、時怕狂風起時擺落、趁水相隨、怕濃霜露欺、怕濃霜露欺、禁不得一霎消稀、免不得巫山相會、俺只見怨蝶愁蜂、俺只見怨蝶愁蜂尋花覓蕊、心下憂疑、爾傍徨我熬煎兩處相思恨、只恨冤家債無緣相會、

前腔

悄聽譙樓鼓、二撾、爲愛鶯鶯貌、心似癡紅爐別後愈

傷悲、好孤恓、怎能勾共枕同幃、那夫人負、虧那夫人
負、虧、他害人徹夜相思、聽更漏又催聽更漏又、催又
催着三、更將至、早來到乘、鸞匹配、想着他如、花似玉
想着他如、花似玉嬌、嬌滴滴賽、過西施、再尋思、那妖
嬈、鬼散蒐、飛怎當他隔、牆兒有、人來至、

前腔

蓮步忙、移意、故遲、假意佯、羞罵、把俺推、勸、伊行不、如
早相隨、效于飛、免教、他短歎長、吁把前情謾、思把前
情謾、思、他爲你春試不、題厭茶飯懶、喫厭茶飯懶、做

頓炊着珍羞百味他兼功名指望姻緣成對俺只見皓月團圓俺只見皓月團圓照着和你鳳别鸞離怕夫人覺來時問俺和伊早抽身去開門兩下裏偷會

鴈過聲

花陰夜靜禮碧空正遂天霧斂氷輪瑩只見風掃殘紅香堦擁好傷情這堆積處似我眉峰聚東牆密意難通何日魚水同只索向夢兒中暫爾相和哄你做了鏡内情郎我做了書兒裏愛寵

傾杯序

朦朧、啓玳筵、捧玉鍾、做兄妹、相倍奉、把他剪冦深恩

等閒、負卻許、配良姻、頓使、成空、只落得香消玉減、

懸心、耿怨緑愁紅、歎嫦娥、不勝惆悵、廣寒宮、

新鐫出像點板纏頭百練

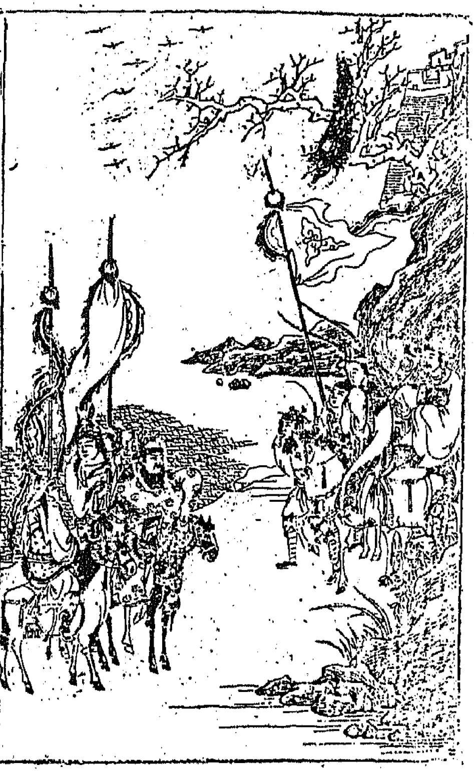

青塚記

和番

駐雲飛（二旦上）一對鴛鴦指望同諧正配綱。毛延壽生奸詐。平地起風波浪。哰漢劉王少綱常。沒主張、耶君親自去和番。不得同衾帳。隔斷巫山十二行、一步遠一步。離鄉多少路。昨日漢官人。今朝胡地婦。

小桃紅 爲人莫作婦人身、最苦是耶君。怨也恨只恨毛延壽、假寫冊青羞殺了漢朝臣。總有廣寒宮。昔陪嵗瑶池殿。巫山廟、也都只爲傾國傾城。嫁單于好傷

怕嫁單于好傷情

【下山虎】只見西風颯颯。西風颯颯。長亭短亭
番使。奏入漢庭。簇簇耀日刀鎗。帶甲曳兵。皂雕旗低
起程。昭君昭君慵上馬。雨泣雲愁眉黛攢。漢宮漢宮
三千女。盡皆淚零。送別昭君出禁城。瓊笙子。罩烏雲。
織金襖。繡羅裙。鳳鞋鳳鞋踏玉凳。蹀躞馬蹄輕。宮門
靜閉鳳幃。薁薁餘香。猶在鴛衾。冥暗暗楚天。雲淚滴
滴露珠。傾撲簌簌黃葉落。咭叮噹嚮秋聲。鴈兒鴈兒。
舞羅空中叫。叫得斷腸聲。不見斷腸人。遙退風霜歷

盡。迤逦風霜歷盡。望黃沙漠漠。露導烟凝。軋軋車兒更提鈴。呲的呲發。騎駝牽引。路兒又不平。月兒又不明。盛把琵琶撥數聲。總是離情。

〔前腔〕行行過山嶺。凜凜朔風緊。只見野渡迢迢。河氷凍。紛紛下得雪兒又緊。追思漢高皇。那王多奸佞。忍將美婦人。都把胭脂為陳。豈知當今元帝。有多少武共文。百萬鐵衣郎。更沒箇男兒性。都將紅粉去和番。要那將軍則甚。要那將軍則甚。駙馬傳宣罷職征。接昭君。入禁城。大王駙馬齊笑語。接得阿傩多羅觀[illegible]

音。咚、咚、打。鼓兒迎、鴈兒鴈兒、舞罷排佳宴、打迭蘇濃、銀滿斟。蹀躞歸去、那單于挽定昭君、雖然重重錦帳、擬偎昭君、怎與他同床共枕。強把花鈿重整。強把花鈿重整。聽消兎無語。晝角愁聽、淚眼盈盈、界破殘妝面。梨花帶雨一〻枝橫。輕裘肥馬、也不稱心。羊羔美酒。也不稱心。到晚來。無語對着銀釭影。悶懨懨病轉增。羞箇弄兩三聲。喚起歸心切。喚起歸心切、奈阻隔千山萬嶺。花如錦、柳如襯、何時得見故鄉人。陰山冷。草地茵料應難轉漢宮庭。（下）

西廂記

傷情

（生上）害殺小生也。自那一日聽琴之後。再不能彀見俺那小姐。我着長老說將去道張生好生病重。怎生不見人來看我。沒奈何且打睡片時。（小旦上）奉小姐言語着我看張生。須索走一遭。我想咱每一家。若非張生。怎存俺一家兒性命也。

（點絳唇）相國行祠。寄居蕭寺。因喪事。幼女孤兒。將欲從軍死。

混江龍謝張生伸志。⺀一封書到便興師。顯得文章有用。足見天地無私。若不是剪草除根半萬賊。險些兒滅門絕戶了俺⺀一家兒。鶯鶯君瑞。許配雄雌。夫人失信。推托別詞。將婚姻打滅。以兄妹為之。如今都廢却成親事。⺀一箇價糊塗了胸中錦繡。⺀一箇價淚濕了臉上胭脂。

我想張生。和姐姐的症候。都是⺀一般樣害。

油葫蘆憔悴潘郎鬢有絲。杜韋娘不似舊時。⺀一箇帶圍寬。清減了瘦腰肢。⺀一箇睡昏昏。不待要觀經史。⺀一

箇意懸懸懶去拈針指。一箇絲桐上調弄出離恨譜一箇花箋上。刪抹成斷腸詩。一箇筆下寫幽情。一箇絃上傳心事。他兩箇都一樣害相思。

我想天下佳人才子也有。只是難比這生。與俺姐姐一般厮像

【天下樂】方信道才子佳人信有之。紅娘看時。有些乖性兒。只怕那有情人。不遂心也似此。見他害的有些抹媚。連着我沒三思。一納頭。安排着憔悴死。

來此已是書房門首。不免把唾津兒潤破紙窓。看他

在裏面。做些甚麼。

（村里迓鼓）我將這紙窓濕破。悄聲窺覷。多管是和衣睡起。若不是和衣睡起。怎的他羅衫上前襟褶衽。我想姐姐在家裡害。還有紅娘伏侍。喫虧了這生呵。他孤眠況味。凄凉情緒。無人伏侍。覷了他澁滯氣色聽了他微弱聲息。看了他黃瘦臉兒。張生呵。你若不是悶死。多應是害死。

他還不知我來。待我除下釵兒。把門敲一聲。

（元和令）把金釵敲門扇兒。（生）是誰。（小旦）是你前世的

娘來了。生開門介原來是小娘子。小旦先生。這幾日病體若何。生病有十分沉重見小娘子就減了有五分。小旦這等不要叫我做紅娘了。生不叫紅娘叫甚麼。小旦我是箇散相思五瘟使。生這等請出去。小旦怎麼說。生你是五瘟神。快出去。小旦呸。我不是五瘟使。生這等麽。你來必有好意。小旦俺小姐想着風清月朗夜深時。使紅娘來探你。生姐姐在家何如。小旦俺姐姐至今胭粉未曾施。生河念着小生麼。小旦他念到有一千番張殿試。

（生）小姐旣有見憐之心。〻定有好意了。小生修一柬。敢煩小娘子。爲小生達知肺腑。（小旦）只恐他反了面皮。到連累于我。

（上馬嬌）他若見了這詩。看了這詞。他敢顛倒費神思。俺姐姐若見了你的書信。只恐他反了面皮。那時節一手拿着家法。一手拿着情書。氣烘烘坐在上面。呌紅娘跪在跟前。他說道我乃是相國人家女子。幾曾慣看這邪詞來。他打一二下。罵一聲。咩。這妮子怎敢胡行事。他嗤嗤的扯做了紙條兒。

生小娘子。怎生替小生方便。日後以金帛相謝

勝葫蘆小旦呸。你這饞窮酸俫沒意兒賣弄你有家私。莫不圖謀你的東西來到此。先生的錢物與紅娘作賞賜。非是我愛你金貲。

生不圖金貲。想是愛着小生呵。

么小旦你看人似桃李春風牆外枝。生好俏呵。小旦又不比賣俏倚門兒。俺雖是婆娘有些志氣。生你有甚麼志氣。小旦我怎麼沒志氣。你有志氣。生我是個男子漢。怎麼沒志氣。小旦你有志氣。不來偷老婆了。

生我偷老婆。你也曾偷老公。**小旦**呸。我有好方兒。只是不教你。若肯教你。俺姐姐你就到手了。**生**這等樣。沒奈何了。小娘子教道小生罷。**小旦**教你好了你。**生**我好你也好。**小旦**啐。也罷。我教你。只是一件。把這妝當做太湖石。你坐在上面當姐姐。我在下面當你。**生**你做我。陰陽反覆了。**小旦**唗把書館門兒當做角門。先把這角門兒開了。把烏紗帽兒整一整。角帶捋一捋。衣服抖一抖。近前這等三步。退後兩步。這幾件都是易的。還有一件難些。**生**叫做甚麼。**小旦**叫做偷步

見。行介生這等麼。我會了。做行介還有甚麼。小旦俏步。生這俏步難走。不要走罷。小旦哎。俺姐姐最喜的是俏步。你若走不得這俏步。上就打脫一箇老婆了。生這等還要阿。做走跌介小旦這等叫做俏步。好像馬偷人家稻子喫一般。擡起一雙脚來。可惜我是箇婦人。若是男子漢。我還這樣走出箇樣子來你看。生這等。你可再教我一教。小旦我教你不打緊。雖然是我婦人家的所爲。還是你男子漢規模。則說道鶯鶯小姐阿。可憐見小生每隻身獨自。揖蹤伸手介生伸

手出來怎的。（小旦）討那話兒。（生）這等我會了。你前揖跪伸手介（小旦）伸手出來怎的。（生）討那話兒。（小旦）叫小厮討些米來。賞這花子去。（生）那元來耍我哩。（小旦）不是耍你。俺姐姐見你這等下情。有箇憐憫之心。恁的呵。他顛倒有箇尋思。張先生。書便與你帶去。把甚麼東西來謝我。（生）明月打對釵子謝你。（小旦）不要。（生）做套衣服謝你。好麼。（小旦）我家穿不了的衣服也不要。（生）做雙鞋子謝你。（小旦）那是我婦人家的本等。也不用。（生）買雙洒線膝褲

送你罷。（小旦）纏鴛鴦腿不上，又來纏紅娘足。（生）紅娘說話甚蹺蹊，提起頭來我便知，釵環首飾俱不要，只要張珙與你做夫妻。（小旦）燒火也不要你，（丑上）不要他燒火，我來。（生）喝下介（小旦）張生說話欠思量，出言欺負小紅娘。若要我們與你傳柬帖，只要你（生）要我怎的。（小旦）要你叫我二一聲（生）你早不說，莫說一聲，我便叫你寸聲，也不打緊。紅娘，紅娘，紅娘。（小旦）啐。那箇不曉得我是紅娘。要你來叫，要除去紅字，換上一箇字。（生）這等，白娘，花娘。（小旦）啐。你家娘是花娘。（生）也不是。便

怎的。小旦要你跪下。叫親娘。生你這丫頭。好不曉事。我乃尚書公子。如何跪你婢女。没有老婆。我就剃了頭去做和尚。請出去。我如今把得穩了。小旦你眞不跪。生不跪。請出去。小旦我去。你不要來扯我。生跑扯你。扯你手爛。小旦不要叫我。生叫你口爛。紅出背介姐姐生得一枝花。非是紅娘把口誇。背後若有三根竹。南海觀音賽不過他。生背聽介小旦噯。姐姐我叫你不要這等費心你反不聽我語。如今張先生把得穩了。辜負你千言萬語。你可費心 嘿噯不免回去罷。

欲下生攔住介小旦開些〻不要囬我。待我回去。生紅
娘姐替我帶去罷。小旦不要扯我。看手攔。你把得穩
了。生如今把不穩了。望小娘子可憐見小生。替我帶
去罷。非是我不肯跪。你偺那琴童。極要多嘴。待我生
箇討較。打發他去。纔好。小旦這等。你也怕他。生叫琴
童。丑東人叫我怎的。生你到那裏去來。丑不曾那裏
去。生你可把些〻銀子。街上去買肉來。丑笑生唱下小
旦快些〻。我要回去。生慢些〻。心肝。丑沒有心肝。只有猪
肉。生打丑下跪介。嬌嬌親親的娘。替你孩兒帶這封書

去。羞如鶯鶯小姐哩（小旦）乖乖的兒。起來。明日要一箇標致的老婆與你。（丑）復上（生）打下（小旦）寫書來。與我帶去。（生）作寫介（小旦）寫得好呵。讀與我聽。（生）讀介哄。百拜書。奉鶯娘芳卿可人粧次。自別顏範。鴻稀鱗絕。悲愴不勝。孰料夫人以恩成怨。遂易前因。豈得不爲失信乎。使小生目覩擔柬。恨不振翅于粧臺左右。患成思竭。垂命有日。因紅娘至。聊奉數字。以表寸心。萬一有見憐之心。不惜好音示下。庶幾可保殘喘。造次不謹。伏乞情恕。偶成五言八句詩一首。錄呈于後。

相思恨轉深。謾把瑤琴弄。樂事又逢春。芳心爾亦動此情不可違。虛譽何須奉。莫負月華明。可憐花影重。

〔後庭花〕〔小旦〕我則道拂花箋打稿兒。却原來染霜毫不勾思。先寫下幾句寒溫序。後題着五言八句詩。不移時把這花箋錦字。叠做同心方勝兒。忒風流忒煞思。忒聰明忒浪子。雖然是假意兒。小可的難到此。

〔生〕小娘子。小生這封書呵。

〔青歌兒〕顛倒寫鴛鴦。鴛鴦兩字。方信道在心。在心爲志。小娘子。你若到小姐跟前呵。看喜怒其間覷箇意

兒。（小旦）我自有道理。放心波學士。我願爲之。並不推辭。自有言詞。則說道昨夜彈琴的。那人兒教傳示。這東帖兒我與你將去。先生當以功名爲念。休墮了志氣者。（生）謹依小娘子嚴命。

寄生草（小旦）你將那偷香手。準備着折桂枝。休教那淫詞兒污了龍蛇字。藕絲兒縛定了鵾鵬翅。黃鶯兒奪了鴻鵠志。休爲這翠幃錦帳一佳人。悞了你玉堂金馬三學士。

（生）姐姐。你在意者。（小旦）你放心。

〔煞尾〕沈約病多般。宋玉愁無二。清減了相思樣子。喒人則爲這眉眼傳情未了時。中心日夜藏之。怎敢因而有美玉于斯。我須教有發落歸着。你這張紙憑着我舌尖上說詞。更和這東牀兒裏心事。管教那人來探你一遭兒。

〔生〕未遇青鸞信　全憑紅葉詩

〔小旦〕得他心肯處　是你運通時

琵琶記

分別

謁金門（旦上）春夢斷。臨鏡綠雲撩亂。聞道才郎遊上苑。又添離別嘆。（生上）苦被爹行逼遣。默默此情何限。（見介）五娘（旦）解元（生旦）骨肉一朝輕拆散。可憐難捨難捨。

（旦）解元。雲情雨意。雖可拋兩月夫妻。雪鬢霜鬟。竟不念八旬父母。功名之念一起。甘旨之心頓忘。是何道理。（生）卑人膝下遠離。豈無眷戀之意。奈堂上逼遣不

聽分解之詞。如何是好。（旦）解元。你去意匆匆。奴家猜着你了。（生）猜着我甚麼。

（忒忒令）（旦）你讀書思量做狀元。（生）狀元天下美名。讀書人豈不思之（旦）只怕你學疎才淺。（生）卑人畧涉經史。學不疎。才也不淺。（旦）只是孝經曲禮。早忘了一段。（生）孝經乃卑人從幼所讀之書。不知忘却那一段來。（旦）却不道夏凊與冬温。昏須定晨須省。又說父母在。不遠遊。你的親在高堂。你的親在高堂。見遊怎遠。

（前腔）（生）哭哀哀推辭萬千。（旦）張太公怎麼說。（生）他關

炒炒抵死來相勸。（旦）不去由你。（生）他將我深鎖不出人分辨。（旦）公公怎生罪你。（生）不但罪我。連五娘也有分。（旦）與我何干。（生）他道我戀新婚。逆親言。貪妻愛不肯去赴選。

況辭東風。（旦）你爹行見得好偏。（生）爹娘单生伯喈一人。有甚偏處。（旦）不是你爹娘見偏。還是你爲子的不能善言。（生）我怎生不能善言。（旦）你該雙膝跪在公公面前。你說爹飛命伯喈上無兄。下無弟。只有一子。只有一子。不要在身傍。（生）這是爹爹嚴命。便說也枉然。

（旦）如今公婆在那裡。（生）在堂上。（旦）我和你一同去哀告。（生）哀告怎的。（旦）或肯留你在家養親。也未見得。（生）說得是。如此就去。（走介）（旦立住手招介）解元轉來。（生）五娘欲行不行為何。（旦）解元。非是奴家欲行不行。此去稟告公婆。公婆見得到呢。留在家養親就好。若見不到呢。不道是你爹見偏。反道是奴不賢。反道是奴不賢。要將伊迷戀。（生）這其間。教人怎不悲怨。（哭介）爹那。（旦）你看他為爹淚漣。（生）老娘。怎生割捨得你。（旦）你看他為娘淚漣。（生旦）何曾為着夫妻上挂牽。

前腔（生）做孩兒節孝怎全（旦）解元功名事小節孝事大。依奴家說。你還在家奉侍爹娘的是（生）咳。五娘諒那裡話。非是卑人不欲在家奉侍。奈爹行不從淺諫。（旦背介）奴家與他總得六十日夫妻。未知他果節孝否。且試一試。看他如何（轉介）解元。奴家想將起來。公婆雖則年老。幸喜雙雙在堂。形尚未隻。影尚未單。你出外去。也是放心得下的了（生）我也不是爲着他影隻形單。只是我出去。我的爹娘。有誰來看管。（旦哭介）公公那（生）你看他爲公淚漣。（旦）婆婆。你一箇兒子。也

畱他不住那。（生）你看他爲婆淚漣。何曾爲着夫妻上挂牽。

臈梅花（外丑上）孩兒出去今日中。爹爹媽媽來相送。但願得魚化龍青雲得路通桂子高攀步蟾宮

（外）孩兒怎麼還不起程。（生）專等太公到來。即便起程了。（外）門首伺候。（末上）仗劍對尊酒。耻爲游子顏。見介呀。解元幾時起程。（生）家父母在堂。一時難捨。（末）咳。解志在功名。離別何足嘆。令尊在何處。（生）在堂上。（末）引進。見介（外）呀。賢弟到了。各見介（末）小弟聞知令郎令

日起程。有些少路資奉送。（生）家父母。既蒙看管。厚禮不敢收受。（外）兒那。又道長者賜。不可辭。收了罷。（生）謝介（外）兒那。太公已到。你就此去罷。（生）孩兒就此拜別。

（哭介）

（園林好）兒今去爹媽休得意懸。（丑）兒那。你今身去了。還是幾時回來。（生）家有垂白雙親。孩兒怎爲久離膝下。兒則是今年去明年便還。（外）爹娘八十也不爲老。（生）但願得雙親康健。（合）須有日拜堂前。須有日拜堂前。

怕着

前腔（外）我孩兒不須挂牽。爹指望孩兒做官。若得你名登高選。（合）須早把信音傳。須早把信音傳。

江兒水（丑）滕下嬌兒去。（生）堂前老母單。（丑）見那。你今去了。不知幾時回來。身上衣襟。待我縫上幾針。你見此針線。如見老娘一面。（生）跪介（丑）媳婦。取針線來。（旦）跪介（丑）縫介慈母手中線。游子身上衣。（旦）婆婆臨行密密縫。又恐遲遲歸。（生）五娘子。不會講話。老娘臨行密密縫。但願早早歸。（丑）臨行時只得密密縫針線。（衆）起介（丑）眼巴巴望着關山遠。見那。你曉得王孫賈之

尋麼。他說汝朝出而不回。則吾倚門而望汝暮出不回。則吾倚廬而望。你今去後。兩教老娘倚定門兒盼。（生）老娘且自消遣。（丑）教我如何消遣。（生）孩兒去後。把什麼解老娘的愁煩。（丑）要解我的愁煩。須早寄一封音書回轉

（前腔）（旦）妾的衷腸事見有萬千。（生）五娘。你有萬千心事。臨行不說。更待何時。（旦）說來又恐添縈絆。（生）五娘你口不言。佰喈心自省了。（低介）敢則爲六十日夫妻和你恩情斷。（旦掩生口介）解元道差矣。我和你少年

夫妻。後會有期。說什麼六十日夫妻恩情斷。你看八十歲父母教我如何展。（生）五娘須索消遣。（旦）教我如何不怨。（生）伯喈去後。把甚的解五娘愁煩（旦）要解妾的愁煩。須早寄一封音書回轉

（五供養）（末）貧窮老漢。托在鄰家事體相關。解元你此行須勉強。不必恁留連（生）爹娘年老。放心不下。（末）你爹娘早晚間。吾當陪侍（生）拭淚介（末）嗄。丈夫非無淚。不灑別離間（合）骨肉分離。寸腸割斷。

（前腔）（生）公公可憐。我爹娘望伊周全。此身還貴顯自

當效銜環。（拜介）（旦背介）有孩兒也枉然。（生）有你在此也不枉然了。（旦）有媳婦也枉然。我問你。你方纔拜的是誰。（生）是張太公。（旦）可知道他姓張。你姓蔡。不過隣比之家。焉能有代子之勞麼。冤家。你的爹娘。奴的姑嫜。奴的姑嫜。臨行時。臨行時。反教別人與你看管。（生）（旦）此際情何限。偷把淚珠彈。（介前）

（外）呀。這畜生。有客在堂。成什麼看相。那千里未爲遠。十年歸未遲。總在乾坤內。何須嘆別離。

【玉交枝】別離休嘆。別離休嘆。（丑）老不賢。他夫妻纔兩

月。一旦施拋撇。今日兩分離。話也不容他說。你就是鐵打心腸一般了。（哭介）見那（外）老安人。骨肉生離。人皆不忍。你有愛子之心。我豈無惜兒之意。我心中非不痛酸。蔡邕非爹苦要把你輕拆散。也只要圖你貴顯。你把蟾宮桂枝須早攀。北堂萱草時光短。（合）又未知何日再圓。又未知何日再圓。

前腔（生）雙親衰倦。雙親衰倦。你扶持看承他老年饑時勸他加飡飯。寒時頻與衣穿。（作跪介）（旦扶介）我做媳婦事舅姑。不得你言。你孩兒離父母何日返。（合）前

（川撥棹）（外）你歸休晚。歸休晚。莫教人凝望眼。（生）但有日回到家園。但有日回到家園。只恐怕雙親老年。（合）怎教人心放寬。不由人不珠淚漣。

（前腔）（旦）我的埋怨怎盡言。我的一身兀自難上難。（生）妻那。你寧可將我來埋怨。莫把我的堂上雙親做箇冷眼看。（合前）

（拜介）

（尾聲）生離死別何足嘆。但願你名登高選。衣錦歸來教人作話傳。

此行勉強赴春闈　專望明年衣錦歸
世上萬般哀苦事　無過死別共生離

外丑末下介

旦這是鎖匙。請收下了。生收介五娘請回罷。旦已曾禀過公婆。容奴遠送一程。生送君千里。終有一別。請回罷了。旦一定要送。生如此請行。走介此去二三里。長亭共短亭。旦臨岐。無別事。

本序懊恨別離輕。生五娘。我未曾舉步。你悲流不止。敢爲斷絃一事。旦綠鬢仙郎紅顏少婦。眼下雖有離

別之苦。日後豈無相見之期。我悲豈斷絃（生）如此爲剖鏡了。（旦）愁非分鏡。（生）既不爲斷絃。又不爲剖鏡。所爲何事來。（旦）奴只慮高堂風燭不定。（生背介）你看他那裏腸已斷。欲離未忍。淚難收無言自零。（生旦）正是弩發不留絃上箭。絲牢難繫去人舟。去則是終須去。留則是也難留。空留戀天涯海角只在須臾頃。只在須臾頃。

（生）來此已是十里長亭了。朋友觀見不雅。請回了。（旦）如此不敢送了。（別介）（生）請了。（旦立住哭介）（生）呀。五娘。

你未行三五步。哭哭啼啼不住聲。敢還有心事。不曾講得完。（旦）送君送到十里亭。南北東西爲利名。世上幾多哀苦事。我心中

（尾犯序）還有無限別離情。（生）五娘。天下許多舉子。那一箇沒有夫婦。誰似你這等悲泣不止。（旦）天下舉子。那一箇沒有夫婦。也有過年半載的。誰似我和你兩月夫妻。誰似我和你兩月夫妻。一旦孤另。（旦）此處三條大路。今日往那一條路上去。（生）卑人中道而行。（旦）願年衣錦回來。妾從中道相迎了。（生）多謝五娘。（旦）此

去經年。望着迢迢玉京思省。（生）五娘思省。敢慮着貞
遥路遠。（旦）奴不慮山遥路遠。（生）敢慮着衾寒枕冷。（旦）
奴不慮衾寒枕冷。（生）既如此。所慮何來。（旦）慮只慮公
婆没主。公婆你今日苦要孩兒出去。異日要見孩兒
不能勾了。止是別見容易見兒難。撇得你一旦冷清
清。撇得你一旦冷清清。

前腔（生）何曾想着那功名。（旦）既不想功名。此去爲何。
（生）欲盡子情。難拒親命。就此長亭之上。五娘請上。受
卑人一禮。（旦）男兒膝下有黃金。豈可低頭拜婦人。（生）

禮下於人。必有所托。（旦）所托何事。（生）我有年老爹娘。望伊家與我看承。拜（介）（旦）做媳婦事舅姑理之當然。何消下禮。畢竟。（生）五娘只是卑人去後呵。休怨着朝雲暮雨。（旦）替我冬溫夏凊。（生旦）正是樂莫樂兮新相見。悲莫悲兮生別離。苦那。思量起。如何割捨眼睜睜（生）妻那。（旦）夫那。（生旦）和你眼睜睜

（前腔）（旦）儒衣纔換青。快着歸鞭早。辦回程。（生）卑人不久就回。（旦）解元。那十里紅樓簾盡捲。美人偷愛少年人。只怕十里紅樓。重娶娉婷。（生）卑人不是那等之人。

旦你雖不是那等之人。爲妻子的。也須要叮嚀。叮嚀。不忿我芙蓉帳冷。解元請受奴一禮。拜介也思親桑榆暮景。生起介列位請了。小弟就來了。內應介生嘆。言者煩而聽者厭矣。旦背介怎麽。我送他到此。不曾講得幾句言語。他就說言者煩而聽者厭矣。今日看起來。長亭之路。也是枉然。長亭之話。也是枉然。我這裡言之諄諄。他那裡聽之默默了。莫說是奴家叮嚀告戒。告戒叮嚀。便是親囑付。知他記否。空自語惺惺。解元。不送了。空自語惺惺。

（走介）（生扯旦介）

（前腔）寬心須待等。誠豈肯戀花柳。甘爲萍梗。怕只怕萬里關山。那更一封音信難憑。你須聽。俏喈是沒奈何分情剖愛。割愛分情。誰下得狠心短行。從今去相思兩地。一樣淚盈盈（哭介）

（鷓鴣天）萬里關山萬里愁。一般心事。一般憂。桑榆暮景應難保。客館風光怎久畱。（生）請了。（旦）請了。（生下）（旦）他那廂謾凝眸（生內）請了。（旦）正是馬。行十步九回頭。歸家只恐傷親意。閣淚汪汪不敢流。

附琵琶詞

琵琶詞試將曲調理宮商。彈動琵琶情慘傷。不彈雪月風花事。且把歷代源流訴一塲。混沌初開盤古出。三才御世號三皇。天生五帝相繼續。堯舜心傳夏禹王。禹王後代昏君出。乾坤大抵屬商湯。商湯之後紂爲虐。伐罪弔民周武王。周室東遷王迹熄。春秋戰國七雄強。七雄併吞爲一國。秦室縱横號始皇。西興漢室劉高祖。光武中興。光武中興後獻王。此時有箇陳留郡。陳留有箇蔡家庄。蔡家有箇讀書子。才高班馬

飽文章。父親名喚蔡從簡。孤親秦氏老萱堂。坐下孩兒蔡邕氏。新娶妻房趙五娘。夫婦新婚纔兩月。誰知一旦拆鴛鴦。幸遇朝廷開大比。張公相勸赴科塲。苦被堂上親催遣。不由妻諫兩分張。指望錦衣歸故里。誰知一去不還鄉。自從與夫分別後。陳留三載遇饑荒。公婆受餓誰爲主。妻子擔饑。妻子擔饑實可憐。可憐三日無飡飯。幸遇官司開義倉。家下無人孤又苦。妾身親自請官糧。行到無人幽僻處。里正搶去甚慌張。奴思歸家無計策。將身赴井淚汪汪。幸逢太公來

搭救。分糧與我奉姑嫜、糧米充作二親膳。奴家背地自挨糠。不想公婆來瞧見、雙雙痛倒在廚房、慌忙救得公甦醒、不想婆婆、不想婆婆命已亡、自嘆奴家時運蹇、豈知公又喪黃粱、連喪雙親無計策、香雲剪下往街坊、幸遇太公施仁義、刻腑銘心怎敢忘、孤墳獨造誰爲主。指頭鮮血染麻裳、孝感天神來助力。搬泥運土事非常。築成墳墓親分付。教奴改換衣裝往帝邦。畫取公婆儀容像、迢迢豈憚路途長、琵琶撥調親覓食。竟往京都尋蔡郎。羣魚殺身以報父、哭起母死

不奔喪。宋弘不棄糟糠婦。黃允重婚薄倖郎。旣回若得夫相見。全仗琵琶訴審詳。從頭訴盡千般苦。只恐猿聞也斷腸。

荊釵記

祭江

（引）（生上）昨夜東風驀吹透。報道桃花逐水流。今乃清明佳節。已曾備辦祭禮。前到江邊。祭奠玉蓮妻子。不免請出母親。老娘有請。（老旦上）細雨霏霏時候。柳眉烟鎖長愁。

舉目家鄉遠。白雲天際頭。（生）十年勞夢寐。洒淚濕征裘。左右。江邊有多少路。（末）五里之地。（生）成舅。步行罷了。痛憶玉蓮錢氏妻。傷情苦處意徘徊。當初指望諧

白髮。

【新水令】一從科第鳳鸞飛。〔丑〕姐夫。不寄這封書來也罷。〔生〕恨奸謀有書空寄。〔丑〕親婆到也納福。〔生〕幸萱堂無禍危。〔丑〕苦只苦了我姐姐。〔生〕嘆蘭房受岑寂。只為讒書一紙。你母親將伊逼拷。一日不嫁。打一日。兩日不嫁。打兩日。你今受打不過投水而死。不得已而為之麼。妻。你挨不過凌逼受不過禁持受不過禁持將身沉溺在浪濤裡。

【步步嬌】把往事今朝重提起。越惱得肝腸碎。老娘。孩

見記得去年時節。與媳婦同往父親墳前拜見。又誰知今日祭奠無。曾記得清明拜掃時（丑）姐夫。你省些愁煩。且自酹禮。常聞得古聖賢書。道吾不與祭如不祭。

（末扮禮生上見介）（生）左右。將祭禮擺開（末贊禮介）折桂令（生）爇沉檀香噴金猊。那告靈魂聽剖因依。（丑）姐夫。你在京中。我家有此變故。也有些什麼應兆麼（生）自從宴罷瑤池。只見宮花墜地。（丑）宮花墜地。也是不祥之兆了。（生）彼時宮花墜地。我也道不祥。誰知應

在你姐姐身上。只道我爲官。有甚様差池。寵官袍。不從相府勒贅。只爲撇不下糟糠舊妻。若推辭桃杏新室。妻。我爲你受了些磨折。成男。我僥倖之後。指望什泥金報知。一家歡喜。誰知被承局這厮。套換了家書。致令我妻。守節而死。妻。雖則書中差錯。你豈不相諒我丈夫。不是薄倖之徒。寡信傷倫之輩。爲你不從親事。阿。觸得他怒塡胸。把咱改調潮陽地。因此上擔誤了歸期。因此上有誤了嬌妻。

老旦渺渺茫茫浪潑天。可憐媳婦喪青年。白頭老母

江邊哭。叫一聲媳婦哭一聲天。

【江兒水】聽說罷衷腸事。卻元來只爲伊。不從招贅生惡意。惱恨你娘親心太戲。逼得你没存濟。致使得母子們常常掛慮。今日裡虔誠遙祭。望鑒微忱。早早賜靈魂來至。【生】把祭禮向東方擺着。【衆應介】【生拜跪】拜告東方神祇。河伯水官。水母娘娘。我妻錢氏玉蓮。守節而死。他魂靈兒不知落在那箇萬丈深潭之所。屍骸不知埋在那箇魚腹之中。拜告東方神祇。望你們相扶持。放我玉蓮妻。急急向波心脫離。急急向波心

朧離。早早向江邊聽祭。早早向江邊聽祭。起介又行禮哭介虔誠祭禮到江邊。追薦亾妻錢玉蓮。人生有酒須當醉。一滴何曾到九泉。

鴈兒落徒捧着淚盈盈酒一卮。左右。將祭禮收了。丑姐夫。你不曾奠得一杯酒。就叫收了。你好薄倖。你好薄倖。生戍舅。你看筵前果品般般有。那見我亾妻親口嘗。空擺下香馥馥八珍味。丑姐夫。你這等悲苦不了。何不畫一軸儀容。早晚看見。就似我姐姐在生一般了。生戍舅。這也是枉然了。那聲音容何處追。戍舅。我

記得當日在家看書、你姐姐一隻手擎了一杯茶。一隻手拿了一枝燭亮、他說夫。你用心讀書、你看滿朝朱紫貴。盡是讀書人。妻。你丈夫今日名爲朱紫貴了。緣何不見捧茶人。妻。我叫了千聲萬聲的嬌妻、我叫了千聲萬聲的嬌妻、訴衷腸、妻。你應我一聲麼。咳你却無回對。再拜自追思、只爲重婚禍危。幾時與你重相會。面別是和非。止不住腮邊淚、舒、舒不開兩道眉。恨只恨套書賊施計。把我一對好夫妻。拆散在中途路。祖賢也麼妻、這話兒分明訴與伊、你可記得讀書

時。懊恨娘行生惡意。把我一對好夫妻兩拆離。把我一對好夫妻兩拆離。

收江南 呀。早知道這般拆散呵。誰待要赴春闈。老娘。孩兒幼年喪父。中年喪妻。這般苦人。做他怎的。便做腰金衣紫待何如。

老旦 兒。你輕發此言。倘上官知道。只道你重妻而輕君命了。說來話兒又恐外人知。說來話兒又恐外人知。低頭無語暗傷悲。

末 所有祝文。望空宣讀。

生讀介 時維大宋熙寧七年。丁亥三月甲子朔。賜進士第任潮州府事信官。王十

虔謹以牲酌庶饈之儀。致祭于節婦錢氏玉蓮夫人
前而言曰。節婦之生。秀出香閨。節婦之死。義出秉彝。
節義全備。今古所稀。日月同其照耀。草木為之增輝。
昔受聘于荊釵。同甘苦于茅盧。春闈一赴。鸞鳳分飛。
詎言一到。骨肉分離。姑娘設奪婚之策。繼排行逼嫁
之威。推不過連朝摧挫。受不過晝夜禁持。拜辭瞎沉
沉之老姑。淚出清泠泠之繡幃。江心渡口。月淡星稀。
波聲滾滾。夜色凄凄。抱石而死。逐浪横屍。耳一聲玉
蓮妻。雲愁雨暗天地悲。哭一聲玉蓮妻。哀鴻過處猿

鶴唳。哀情訴與河泊永宵。悲斷鳶與佛說菩提。料今生不能得見。願來生再與相期。靈魂不昧。尚其鑒之。嗚呼哀哉。伏惟尚享。（化紙介）澆美酒（生）紙錢灰化作蝴蝶飛。血淚染成杜鵑啼。覩物傷情越慘悽。取一杯酒來。（衆遞介）妻。我當日臨行之時。滴酒為誓。男不重婚。女不再嫁。你今做了節婦。我豈不為一箇義夫。我今在此江邊。滴酒為誓。世不再娶了。冤靈兒你自知。我若是負心的。瞞不過蒼天地。我若是昧心的。隨着燈兒滅。花謝有芳菲之時

欸有團圓之夜。俺呵。陡然間早起曉息。想伊念伊。妻。
要相逢。除非是南柯夢裡。再成一對姻契。
尾聲 昏昏默默歸何處。耿耿 思思常念你。但願你早
赴嫦娥在宮殿裡。

長城記　一

送衣

山坡羊（旦上）割同心鸞凰剖鏡。分比翼鶼鴻絕信。聽彼寒、蛩之聲。此乃無情之物。偏入愁人之耳了。泣嗷嗷唧唧寒、蛩兒悲號哽咽。亂紛紛枯枝兒敗葉兒凋零盡。仰觀星月霜露之變。俯察昆虫草木之花。則知物改時新。大寒、之候將至耳。傷情對景。惹起我思夫恨。夫去三年。邊庭之上。無故那得衣來遮寒。因此搗衣砧。因此搗衣砧。熨帖寒、衣親送行。此去若不能

相見呵。枉教奴帶氷拖泥奔馳路程。奴家受苦猶閑。只虧我夫君。執銳披堅高築萬里城。登山四日而離大禹。羅氏五日而別秋胡。二女之夫。皆得回還。我今日呵。是這等跋涉驅馳也。豈憚迢迢萬里行。傷情望斷長安不見君。艱辛。何日得到邊塞城。何日得到邊塞城。

愁水渡。怯山登。一別家鄉覓藁砧。行色一鞭披雨露奔波萬里促風塵。奴家孟姜便是。自適范杞梁。三月情和順。一旦成孤另。始皇無道君。高築萬里城。夫杳

無一信。妾腸斷千寸。今日送寒衣。這苦向誰論。念奴爲尋丈夫。登高涉險。霜冰飡風。今日不到。也是我走。明日不到。也是我走。且掙挫幾步則箇。

下山虎崎嶇險道。嬌怯孤身。奴向在閨閫中。那曾受此風霜之苦。是這等踽踽凉凉。實可矜。離家至此。風景不殊。一則挂慮着家事。二則憂念着丈夫。欲進趑趄。遮不住野馬氤氳。那堪朔風漸緊。那堪朔風漸緊。徹骨寒侵。我身上幾層綿絮。尚覺单寒。夫那。你無衣無氈。將何禦寒。因此上親把寒衣送。豈憚苦辛。只

愁閨門蓮步。那堪脚兒小。山又高。水又深。途路上。步坦平。怕不慣經。怕不慣經。又道婦人不出閨門。我今爲夫受苦。不得已了。常言道事急出家門。豈得居常守正。（合）遙望長城路。只得趲行數程。得見我夫称[illegible]心。尋不見夫君悶殺人。尋不見夫君悶殺人。

前腔前面羊腸棧嶺。黑虎松林。奴家前日往黑虎松林經過。被一起强人拿去。原來是我丈夫結拜之友。反送我白金十兩。令人送出山寨。若不是金蘭契。咱遭一命傾。此處三條大路。前後又沒人家。何處問信。

昔日墨子悲絲。可黄可白。楊子泣路。可南可北。念奴是巾幗婦人。程途未審。是這等茫茫沙漠。四野横寞。寞過絕一人影。又没有長沮桀溺。那裡是。那裡是子路問津。忽見一烏鴉在地。莫非老天差你到此引路。你大叫三聲。我將自汗巾一條。繫在你頸上。謝你引路之恩。（內作鴉鳴介）正是人有善願。天必祐之了。你若是有感有靈。望你前途指引。水宿風餐。逐伴隨行。逐伴隨行。烏鴉尋見夫君。特地感承。特地感承。烏鴉你飛得慢些。我若學你會飛。也來得快了。便學你攙

翅飛騰。駕霧乘雲。又恐寒。到早衣到遲。凍倒我夫君。衣未到身。（合前）

〔前腔〕關河雪阻。楚岫雲横。軟弱孤身體。跋涉怎禁。思想我夫君。上無二親。下沒兄弟。可憐你煢絕無人。實傷我心。始皇無道。東填大海。西造阿房。南修五嶺。北築長城。竟不知節用愛人。使民以時了。後用民財。摧殘民命。普天之下。莫非王土。率土之濱。莫非王臣。何使我夫久役受苦。放富差貧。賦役不均。昔日堯舜遣戍從役。皆遂室家之願。故民勉而忘死。萬歲。你今只

圖老來遊玩。輩圖江山。爲長久之計。你只圖高築城墻隔胡人。你只圖高築城墻隔胡人。不憫中華寡婦民、却教孤人子。寡人妻寡人妻。履薄臨深、履薄臨深。在此風雪裡行。合前

【前腔】身衰力倦局蹐難移。只聽得猿啼峻嶺。鴉噪寒林。昨夜一夢。有些不祥。夢見天缺一方。日食昏暗。我想夫乃婦之天。缺則我夫有故。日乃純陽之象。日食則陽衰矣。推占此夢。乃是不祥之徵。耳熱心驚、耳熱心驚、你那裡吉凶。奴這裡難憑。此處一條小溪。上無

橋梁。下無舟楫，我只得撩衣涉水，不沾泥濘。我想此去。得見丈夫呵，和你雙雙共挽鹿車乘。兩兩同吹鳳簫鳴。再結同心。我的夫那，和你盡老今生。此去恐不能相見呵。却教我孤苦伶仃，倚靠何人。我生則與君同衾。死則與君共穴。若有不測之處，定不歸故鄉了。定須哭倒萬里城，甘向黃泉作怨鬼。好一似石落江濆，鹽沉深井。（合前）

天色已晚。趲行幾步。（急走介）

駐雲飛 萬里邊城。急足遙觀將近身。夫婦情和順。一

且成孤另。嘆。學不得蕭史跨鳳共同登只落得行悲

思君。坐也思君。若。若得夫婦重逢這辛苦番厮盡幾遍

滿風越憐情。幾度歸風越憐情、（下）

金印記

對月

似娘兒（旦上）一別薄情人悄不覺秋色平分尋常三五蟾娟影。今宵獨勝。教奴家觸景萬感傷情。

君心似明月。願得隨月光妾身似燈火。焉能久照郎前者丈夫往秦邦求取功名。不第回來。一家大小輕賤如泥。如今忿忿怒氣。又往魏邦去了。今乃中秋佳節。碧天如洗。皓月團圓。對此明月。燒炷夜香。保祐兒夫。早遂青雲之志。海島冰清月一輪光輝照耀普乾

坤。山河大地渾如畫

二犯朝天子

萬里長空收暮雲。海島冰輪駕展碧天正是人居兩地。月共一輪。遥憶故人千里外。今宵同玩月華明。故人千里共嬋娟。君在湘江頭。妾在湘江尾。相思不相見。所爲何來。都只爲阻關山。正是無情一輪月。偏向別離明。爭奈皓月團圓。爭奈皓月團圓人未圓。廣寒宮裏無人伴。孤負嫦娥徹夜明。嘆嫦娥怨嫦娥。嘆嫦娥怨嫦娥。你在月裡孤眠。奴家差矣。嫦娥在廣寒之宮。清虛之府。扳桂飄香。何等快樂。奴居

此蕭條庭院。寂寞香閨。怎比得他來麼。正是落紅萬點愁如海。家計空虛事事憂。受淒涼苦萬千。（內吹打介）那裡吹打得這般好。（聽介）原來是伯伯姆姆。在後花園中賞月。正是歌管樓臺聲細細。鞦韆院落夜沉沉。是處裡排佳宴。是處裡排佳宴。咱獨守着深庭院。誰與奴家話譚。誰與奴家消遣。話譚消遣。鎮日鎮日悶煎煎。去年花下逢君別。今歲花開不見還。未知甚日與郎重相見。奴埋怨當初不下機。想後思前悔是遲。夫。你是箇男子漢。大丈夫。量寬洪。怎比奴婦人家

見識淺。霎時間做出來。悔又悔不得。追又追不轉。追又追不轉。只落得自嗟自嘆自埋怨。只落得自嗟自嘆自埋怨。奴將金錢問卜。杳然不見歸期了。眞是六爻無定準。入卦有差池。枉教奴卜盡金錢。蘇郎未還。蘇郎未還。

一炷心香對月燒。欽槪責盡苦難熬。但願兒夫金榜挂。（作墜釵介）

前腔原來是金井梧桐葉。正飄。一別蘇郎後。我想丈夫往雲夢山學道。乃是三年。往泰邦求取功名。又是

三年。如今往魏邦。却又是三年了。筭將來怕不覺度了九秋。奴家只管在此閑話。倒忘了一樁心事。且喜月到天心。正好燒香保祐。忙把桌兒擡。輕揭香爐蓋。一炷心香訴怨懷。只自對月深深拜。將爐內好把夜香燒。深深拜禱。拜禱月兒高。這一炷香。保佑堂上公婆。身命安然。願他無災障消除。伏望神天保佑。這一炷香。保佑我丈夫阿。願他早戴金貂紫。登九州。（驚介）咳。到是奴家失言了。倘被公婆伯嬸聽見。又是一場取笑。奴有一片心。誰人與共說。願風吹散雲。訴與天

邊月。待將此情訴與天知道。待將此情訴與天知道。只恐怕和天瘦了。只恐怕和天瘦了。孤負奴家好良宵。孤負奴家好良宵。正是歡娛嫌夜短。寂寞恨更長怎捱得天將曉。夫那。當不過夜兒長。更漏永。睡不着。好難熬。睡不着好難熬。爭奈奴家是女流之輩。若是男子漢。憑你在天涯海角。也要來尋你了。夫。爭奈山又高。水又深。鞋兒弓。襪兒小。行不上山遥路遠。莫說是行了。天那。盼也盼不盡雲山縹緲。盼也盼不盡雲

江城吹笛恨茲茲。望斷天涯實感傷。金風冷透羅衣薄。

前腔玉漏迢迢月轉廊。露冷羅衣薄。夜正長。沉吟倚遍畫闌干。景凄凉。内作蛩叫介呀。是什麼叫得好凄楚。聽介原來是寒蛩。我想寒蛩。乃一物之微。尚知寒暑。教奴家怎不感傷呢。正是愁人聽得寒蛩語。滿腹離愁訴與誰。寒蛩。你那裡叫。俺這裡聽。入人耳。動人情。不覺令人慘傷。内作鐵馬响介又聽得鐵馬叮噹响。寒蛩。你不要叫了。鐵馬。你不要响了。内又叫又响

介你那裡淒淒楚楚。一聲聲啊。俺這裡悲悲切切。斷腸斷腸斷人腸。谿子裡閒思想。誤奴家空懸望目斷楚天長目斷楚天長。愁悶如天樣。你那裡名不成。利不就。我這裡公婆打。伯姆羞。只落得淚汪汪。只落得淚汪汪。搵濕透紅羅帕上。搵濕透鮫綃帳上。

進房收拾牀帳坐介

駐馬聽累病懨懨。終日思君兩淚漣。夫。那。你那裡阻隔關山客路遠。俺這裡鴈杳魚沉。俺這裡鴈杳魚沉音信短。但願你平步上青天。但願你平步上青天。又

誰知不中回旋。典賣田園。逼賣妝奩。爹娘不依。採哥嫂冷眼看。坐立在高堂。喧喧嚷嚷。喧喧嚷嚷。一家人全沒些溫柔和着。軟欵道。其間。奴見了好慚顏。恨不得死。向黃泉。苦。天那。爭奈奴家未戴金冠霞帔。就死在陰司。就死在陰司。奴也不閉眼。

前腔。象牙牀空閒半邊。象牙牀空閒半邊。我想做女兒之時。繡此鴛鴦枕。母親說道兒那。你今嫁到蘇家。夫婦雙雙。就如鴛鴦一般。日則並翅而飛。夜則交頸而眠。如今嫁在蘇家。你往東來我往西。那得箇成雙。

怕看鈿

那得箇作對之日。天那。孤負奴家鴛鴦枕。夫不與奴共眠。銷金帳裡也是枉然。縱有羊羔美酒難消遣。夫那。你往魏邦去求賢切莫學當年不中回旋。冷冷清清。冷冷清清。一家人。做一箇陌路上人。看管。這其間奴見了好慚顏。恨不得死向黃泉。苦。天那。爭奈奴家未戴金冠霞帔。就死在陰司。就死在陰司。奴也不閑眼。

（尾聲）未知何日重相見。但願你名揚四游傳。慚愧殺哥嫂公婆你好不重賢。

唾紅記

唾紅

【桂枝香】（生上）舟行如臥。旅懷如縛。仗雲山堆向蓬窗。留得我幾朝閒坐。細思量命乖。細思量命乖。功名偏左。婚姻未妥。怎消磨。花事愁中了。春風夢裏過。

我皇甫曾。雖則淹蹇于場屋。幸得寄傲于江湖。自別長安。已逢春暮。哥哥往崖上拜客。獨坐船中。甚覺淒楚。不免向船窗。把詩書捫看一番。有何不可。（看書坐介）

前腔〔旦小旦持繡棚上〕〔旦〕從離閨閣。久廢功課。雖然逐馬足車輪。都是我手慵情惰。把光陰頓拋。把光陰頓拋。雖親恕我。自知不可。嫂波。取針線過來。〔小旦付針線介〕把針抹。撥色股勘配。分絨仔細搓。〔繡花搓線綴壓絨向生衣上介〕〔小旦〕小姐。我去取茶來你喫。〔下〕〔生驚取絨看介〕

一汎風是誰何。把絨線將人壓書卷來遭涴。〔起身偷看〕呀。元來是那嬌娥。偏着隣船刺繡。當窗坐。我偷瞞細覷他。我偷瞞細覷他。〔旦起看介〕〔生〕他春情也興麼

爹我有道理。不免把他絨線。仍舊送還與他。且看他

怎麼把殘紅依舊輕彈過。

且住。我看將起來。好不是無意而來。不免拈詞幾句寫在花箋之上。仍舊包了那絨兒投送與他。他自然開看。那時且看他怎生一個模樣。介作想寫讀介看絨

不繫姚家樊笑胭脂窗壓人面。面卻有時乾。心從何月寒。且罷花枝綉綴我羅衣袖。當取御溝楓葉雲箋慎紅。右調菩薩蠻。不免包將起來。放心投過去惱他怎的。立椅上投介旦驚拾介看介這是那個。呀介凌

波凌波。（小旦上）小姐我在那裡煎茶。叫我怎麼。〔前腔〕（旦）問凌波這是誰一箇驀忽地來尋禍。（小旦）打將開看。什麼東西（旦）不消解他。（小旦）這箇何妨。待凌波解開來。（解看介）小姐。你道什麼東西。就是小姐的殘線頭兒。（旦）拿來我看。（小旦付旦看介）（旦）還有幾行字在此。（念笑介）他意兒錯。認作多情。依舊來還我。凌波你把窗兒且閉着。你把窗兒且閉着。（小旦作關窗介）小姐在窗隙裡看他。看是什麼一箇模樣。（旦）無情看怎麼。這喬才真箇是色膽天來大。

小旦作偷看（介）小姐。我看他是一箇讀書的人。人物到也生得標致。（旦）休要胡說收拾到裡（介）去罷。（小旦）疑得（旦）緊障船窗五尺紗。莫教心事等閒斜。（小旦）落花有意隨流水。流水無情戀落花。（同下）（生看介）且住。怎麼把窗兒緊閉了。是什麼意思（小旦復上）小姐既進去了。把窗兒仍舊開了罷。（見生作指抹鼻介）先生。我明日送杯苦茶來你喫。（急下）（生）方纔這妮子。說些什麼。我一些也不懂。若是他猜謎。我那裡知道。諒他有箇好意到我。也未見得。趁哥哥未回。不免在此再

坐一回。

【普天樂】怕上林春認不得墻花朶。枉勞神在此空耽閣。我仔細思想起來。若是有這箇緣法。今年一定也中了。功名尚然不能勾到手。怎麽有這箇造化。想他也是枉然了。嘆杏花枝無緣到我。怎能勾身近姮娥。我欲待不想。怎禁得心兒裡又動將起來。本待要把此情斷割。又難禁急煎煎燒得心如火。倘若得一舉登科。方好去央媒撮合。那其間怕不許我東床臥。

鏡裡花枝火裡蓮　只堪取影不堪撚

那能學取西江月　縱有風波到底圓

躍鯉記

詰妻

旦上命薄遭姑棄。兒孤失所依。夫君惟順母。不辨是和非。奴家龐氏。不幸被婆婆趕逐。寄住鄰姑家內。昨央鄰姑看取婆婆病體。聞說要喫江魚。奴家替人績麻撚苧換得一尾江魚。爭奈厨下無柴。不免前到蘆林之中。檢些蘆柴。煑碗魚羹。與婆婆喫。也盡奴家一點孝心。走介

古背賢蘆林驚起鴈鵝飛。只爲無柴到這裡。檢取那

一枝。扲取這一枝。（看介）呀。誰到此。休步入。遠觀一漢子。好似姜郎模樣兒。

遠見一人來了。好似姜郎。不免閃過一傍。待他到來。把日前之事。問他一聲。有何不可。（虛下）

（前腔生上）娘親有病少良醫。問卜求神到這裡。轉過了小溪。行過了柳堤。（看介）呀。遠觀一婦人。手抱蘆柴他慌無措置。好似三娘龐氏妻。

那壁廂似三娘。我過去。他必然攔阻。我有道理。把扇子遮臉而行便了。（走介）（旦）姜郎。那裡去。這等走得慌

生有事去得心。旦夫妻家。相叫一聲。何妨生揖旦婆婆病體如何。生這是我的母親。你問他怎的。旦便是你母親。也是我婆婆。難道問不得一聲。生病體依舊。旦安安可好麼。生書館讀書。旦你呢。生我一身在此。何消問得。旦今日蘆林相見。也是天教相逢。請問你。婆婆爲甚將奴趕出。生怎麼你到今日。還問婆婆爲甚將你趕出。你有三不孝大罪。所以將你趕出。旦那三不孝。生一不孝。私買衣裳。旦二不孝。生二不孝。私造飲食。旦三不孝。生三不孝。後園搭起三層高臺。焚

香咒罵婆婆。早死早滅。所以將你趕出。（旦）一不孝。私買衣穿。何人知見。（生）你買好的衣服穿在裏面。外面穿些舊衣。瞞過婆婆一雙眼。就是了。何人知見。（旦）這也奴家甘認了。（生）怕你不認。（旦）二不孝。私造飲食。何人知見。（生）你把好的東西在房裡喫。那箇知見。（旦）安安常在房中。難道不見。（生）安安是箇小孩了。你多把他些喫。他就不說了。（旦）你今回去。手執板子。把安安打幾下。他自然說出來了。（生）說得是。你背地裡喫了東西。到教我打兒子麼。（旦）這也奴家甘認了。（生）怕你

不認。旦我只把三層臺子盤你。你家後園墻有多少

高。生有五尺高。旦三層臺呢。生搭起來有八九尺高

旦臺既高似墻。墻外豈無一人看見。生這是婆婆親

眼見的。旦既是婆婆親眼見的。何不當時一把拿住。

叫安安到書館中。接你回來。那時三面說破。莫說將

奴趕出。便問成一箇死罪。我也甘認了。生這由你分

解了。婆婆病體沉重。要一口江水喫。你自早至晚。沒

有半碗水回來與他。可不是抵觸婆婆麼。旦姜郎。你

不說起江水便罷。若說起江水。好苦那。生取江水。又

不要錢買。有甚好甚。（旦）那日奴家到江邊。遇着風狂浪大。水桶漂流。衣衫盡濕。若沒有白鬚公公相救。莫說一箇妻子。就是十箇妻子。也不能勾見你了。（生）我在江邊走了半世。從不曾見箇白鬚公公。你去得一時。就有箇白鬚公公來救。那箇信他。（旦）你不信。同去江邊問來。（生）你有這等閑工夫。我沒有這等閑工夫。

（降黃龍）（旦）自適君家。侍奉箕箒。並無差池。不幸婆婆見逐。望姜郎相勸。休將奴棄。（生）要我相勸。今世料難。（旦）我想被逐之時。一街兩岸人。都說這是姜秀才的

妻子。此時聽得此言阿。聽外。只得含羞忍耻念奴家上無親。下無依倚。（生）既無依倚。何不回娘家去罷。（旦）豈不曉娘家可去。曾記當初遣嫁之時。爹娘囑付。見那。你今到人家去做媳婦。須要孝順公婆。和睦妯娌。敬從丈夫。我今遭此不孝之名。有乖婦道了。縱回歸。有何顏再見得江東父老兄弟。

前腔（生）不知姜氏門楣。（旦）把妻子趕了出來。還說什麼門楣。（生）我既讀孔聖之書。怎違親意。（旦）瞞過婆婆。娶奴回去罷。（生）你要我私妻背母。外人豈不譏笑姜

詩是箇忤逆。旦姜郎。你好分緣虧。生非是我分緣虧還是你不度己。丑嘆介生謾勞你短嘆長吁。嗟吁何及。

前腔旦傷悲倚靠着誰。念奴家出嫁從夫。怎生離異生你是不孝之妻。理當離異。旦你須要責人以禮。奴又不曾犯了七出條律。生你有三不孝。還說不曾犯七出條律。旦方知婦人家的身己。百般苦樂事。皆由他人心意。豈不聞公冶長。他在縲絏之中。亦非其罪

前腔生姜詩非是癡迷。旦一箇妻子也留不得。還說

不廝逃。（生）你是箇不孝之妻。理當離異。當日娘親有病。都爲伊家惱亂他的情緒。你回歸別尋一箇夫主

（旦）寧死隣姑家裡。斷不嫁人。（生）隣姑是寡居之婦。你依得隣母一世。前日休書已付你了。自今以後斬斷竹根。各自生芽。你東我西了。從今後。縱相逢不下馬各自奔着前去。

（丟介）（旦扯生介）

（滾遍）妾郎不記得一夜做夫妻。百夜恩情美。夜半無人。枕兒邊私語時。君須記取。君須記取。（生）休來胡纏。

休來胡纏。你是箇買臣妻。覆水如何收得起。傍人見不好看。你須回避。你須回避。

丢介

前腔 旦 君莫負山盟。妾難忘海誓。望君家相勸婆婆息怒停嗔。娶奴歸家裡。跪介 生 我是箇男子漢。大丈夫。也難屈從妻兒情意。自古道人倫重。孝義堅。難從你。

推起介

尾聲 旦 恩情悄似鹽落水。中道分離各淚垂。好似鐵

捧打開鸞和鳳。何日成雙作隊飛。（旦哭下）（生）丑作他清晨到此蘆林中。倘或做些醜事出來。可不玷辱了姜氏門楣。待我叫他轉來。問箇明白。放他回去。三娘轉來。（旦內應介）不轉來了。（生）你轉來。有好處帶你回去相見婆婆。（旦上）聽得姜郎叫。使我心歡喜。莫不是婆回心。夫轉意。娶奴歸家裡。娶奴歸家裡。姜郎回去罷。（生）還早哩。我問你。又道婦人不可出閨房。你今清晨。到此蘆林之中。何事。若在此做些醜事。自己一身不打緊。一來褱我姜氏門楣。二來安安長大。也要做

人。切不可如此。切不可如此。（旦）你問我在此何事我且問你。既婆婆有病在家。你爲甚在此閒行。（生）我爲娘親有病。前往水濂洞問卜求神。在此經過。怎麽閒行。（旦）你來也爲娘親。我來也爲婆婆。（生）你那些爲着婆婆。（旦）昨日央隣姑看取婆婆病體。聞說愛喫江魚。奴家有尾江魚在那裡。爭奈廚下無柴。故到此蘆林。檢些蘆柴回去。煑一碗魚羹與婆婆喫。（生）婆婆將你趕出。你心上還怨恨他。你難道又煑魚羹與他喫。（旦）婆婆將我趕出。是我命該如此。怎敢怨恨婆婆。（生）既

是命該如此。不怨恨他。我又問你。江魚藏那裏來的。旦哭家替人績麻撚苧換來的。生你敲撿柴。柴在那裏。旦地而上的都是。生你一人怎撿得這許多。旦自早撿到如今。手被蘆刀割破。姜郎不信。你看手指上血痕現在。生看哭介妻那。你果是箇孝心媳婦。我娘不知聽信何人讒譖。將你一時趕出。待我回去。勸取娘親便了。走介又住介旦姜郎。你甚的欲去不去。生三娘。非是我欲去不去。我想娘親性拗。料然不聽分解。與去也是枉然。哭介旦這等怎生區處。生妻。丈夫

今日有句言語。不好說得。旦有話何妨。生你還到娘家過活罷。旦娘家斷然不去。生不然。央隣母爲媒。另嫁一人。完了終身也罷。旦我生是姜家人。死是姜家鬼。斷不嫁人。生你不肯回娘家。又不肯嫁人。丈夫還有一言。只是說不出。旦夫妻家。有事就說何妨。生你既終身無靠。尋箇自盡。免我掛懷。妻。旦不應介生妻。你不答應。敢是捨不得一死。旦哭介妻耶。妻耶。奴豈捨不得一死。只是我死之後。心下有三不足。生那三不足。旦人家娶得一房媳婦。指望奉養婆婆。如今

婆婆有病，不能奉侍，一不足也。（生）三不足（旦）人家娶得一房妻子，指望百年諧老，我你半路相拋，二不足也。（生）三不足（旦）我自從到你家來，止生得安安一點骨血，尚未成人，我死之後，你少不得再娶一房妻子。若娶得賢惠的，安安也不思我親娘了。若娶得不賢惠的，安安要穿不得穿，要喫不得喫，動不動就打，動不動就罵。我死在九泉之下，怎放得安安我那兒。（哭介）這三不足，君須記取，這三不足，君須記取。（生哭介）妻，今日蘆林之中，聽你三不足言語，莫說是人，便是

鐵打心腸。也應裂碎。也應裂碎。

（駐雲飛）兀的痛殺嬌妻。自恨你生來不遇時。我娘不知聽信何人語。無故將伊棄。嗏。我娘不辨是和非將人凌逼。今日裡好似混濁池見。不辨鰱和鯉。你孝敬之心。只有天地知。

（前腔）（旦）憶配君時。姆訓閨儀已熟知。怎敢違姑意。怎敢私造衣和食。嗏。婆婆不辨是和非。將奴離異。今日裡相會蘆林。今日裡相會蘆林。纔曉得妻兒意。（生）我急勸娘親不待遲。（旦）你回勸婆婆莫待遲。

薄。旦衣衫薄。不禁揾。淚。暗偷彈却。老旦來到城邊。已傳四鼓。旦喜城門半開。可出矣。出城介老旦小姐慣慢走。這雪路崎嶇。不好行。旦積雪杳漫漫。雪風吹鬓寒。在家千日好。出路半朝難。行介

漁父第一

旦是則是路途中蕭索。滿江山六花布繞。疎林外陰風惡。只聽得戍樓中。數聲曉角。撲簌簌吹落梅花調。斷與人愁添寂寞。遮不得撲頭撲面紛紛落。滿地瓊瑤人不識。老旦小姐天色漸明。趲行幾步。

合我只見灑玉塵。篩銀沙。滿空鷺鷥。頃刻裡青山已

老、〔老旦〕呀。錯走了路。快轉去。〔合〕最苦是途迷故把人擔閣。虛怯怯行來身軟弱。〔旦〕我受冷兼饑神衰力少。奶娘。我腹中饑餓。行不得了。怎麽好。〔老旦〕你昨夜只顧啼哭。不肯喫飯。這是曠野之中。沒計較。〔貼〕曾聞漢蘇武飡氊嚙雪。可以充饑。此間有水。你須喫些。〔老旦〕取水介〔旦喫介〕把寒冰口嚼。〔吐介〕透饑腸痛繁繁轉如刀割。〔合〕呀。此間又沒路了。那更是溪流凍斷層冰合。野渡無人空自憫。〔老旦〕這條小河。常有渡船來往。今日凍了。怎生過去。〔旦〕曾聞漢光武到滹沱。氷堅可

渡我們就在氷上行過去罷。老旦且緩着。待我踹一下看。做跳介驚介老旦沒事。緩步而行。行過介戰兢兢臨深履薄。滑喇喇氷兒上難移小脚。旦跌介不覺弓鞋跌綻了。坐介我猛地裡愁寬渺漠。怎禁受江空野曠無停泊。冒雪衝寒途路遥。爲只爲我爹爹不諒人。逼諧窈窕。裴淑英裴淑英。頓不得死塡溝壑。貼你本欲盡孝情。來承顧托。都變做長吁短嘆。愁眉怨貌。悔不盡。悔不盡此來差錯。老旦奉勸你姑姑嫂嫂。又何必啼啼哭哭。把臉兒朦着。我只怕。我只怕傍人知

覺。

人（聯合）歲寒松栢幾曾凋。昔做瀟湘一餓莩。冒雪衝寒豈憚勞。

（老旦）前面有條小嶺。大家趲行上去。（旦）奶娘這裡沒人。我與姑姑畧坐一坐。（老旦）小姐。冬天日短。少刻天晚。林深路黑。怎麼行得。你與箇惱殺人阿

二犯皂羅袍（旦）非是我不行坐倒。奈饑寒到此半步難捱。（望介）嶺頭一望路迢迢。不由人心下多焦燥。鞋弓襪小。脚兒怎蹻。乾驚受怕。雪兒又飄。千辛萬苦擡

試告。老旦 前面有箇酒店，不免把首飾換些東西來喫。旦 便不飢餓死事小，失節事大。貼 嫂嫂言之有理。

合 前村雁酒旆搖斷處，從此不須招。饑寒際，節義完節和酒，個定誰高。

前腔 貼 我雖未全節操，賴奶娘救護，不憚煩勞。設謗稱尋勝瓊瑤，美家那得瓊瑤報。老旦 老身不打緊，只害了二位娘子。貼 膏脂自焚，蘭馨自燒。親家心險遊香舌巧。教人落在他圈套。合 似行處，獨木橋過時須提標枝節心驚戰，氣虛消，魂隨流水去滔滔。

前腔老旦思想相公堪笑。把娘、行賺得痛苦無聊。長空萬里酒鷄毛、中途姑嫂傷懷抱。氷容雪態。丹青怎描、覓褒波、濺孤貞自保、此行真把氷霜傲、合孤村外。隱白茅。過隨虎跡度荒郊。人烟少。狐兔驕、婦人到此亦雄豪。

內作樵歌聲介旦驚介

駐雲飛驀地裏飄、奶娘。是甚麼人駭、老旦是打柴的唱歌。你慌甚麼旦呀。我只說是相公使人趕來。聽得歌聲鬧採樵、恐遇人强暴、使我心驚跳、累薄命倘逢

遭把咱團遶。衆口譊譊。半路相要。揷翅難逃。怎得開交。我甘做赴水投崖。姑姑呵。你把誰來靠。〔合〕猛地思量。珠淚拋。

〔前腔〕〔貼〕數陣狂飆。凍得渾身似水澆。岸火明漁棹。罷却寒江釣。暮山路越嵒嶢。石門深峭。雪滿林皐。鶴唳猿號。薄暮清宵。寂寂寥寥。真箇是地僻人稀形影空相弔。〔合〕冷地思量心下焦。

〔老旦〕天色將晚了。

〔前腔〕野寺鐘敲。寶剎懸燈照九霄。野鳥棲寒條。家遠

人難到。祭。壓雪鋪芭蕉。亂鴉喧鬧。寒影蕭蕭。飛遶林梢。枯樹危巢。絮絮叨叨。怎知道我路遠人愁。偏向愁人噪。【合】暗地思量容鬢消。

清江引【合】悄行數里人靜悄。回顧山林杳。誰道我家遥。昏黑應須到。到家時。只須向靈前哭到曉。

【進下】

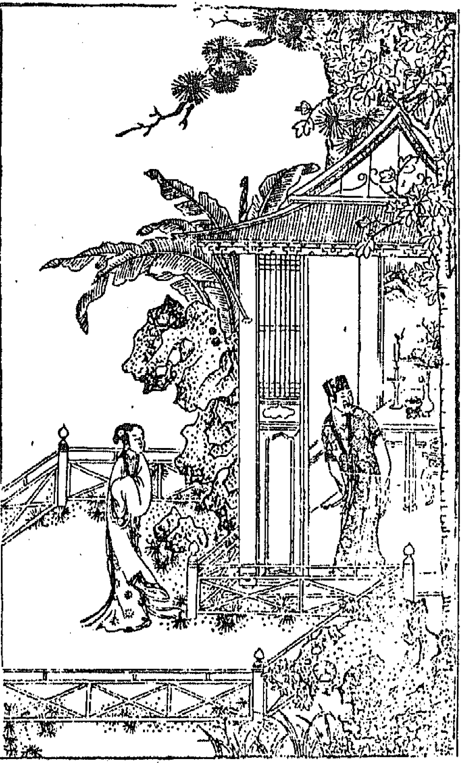

望雲記

遇妖

（丑上）事不關心。關心者亂。娘娘命我監送。分明使我謀他。只見鴛傍一卒。緊行緊隨。慢行慢隨。前衝後突。左遮右攔。故此不能下手。我想他困守房州。乃甕中之物。甕中之鼈。不必急他。今晚且暫在驛中安歇一宵。明日回朝復命便了。正是漏聲纔到枕。月影又移花。（內起更介）（旦上）晝角動譙樓。透壁燈光影未收。鈎捱蝦鬚簾不捲。倦游人倚金階十二樓。奴家非別。乃

花月之妖。素娥者便是。上帝命我戲弄三思。耗他精神。灰他心志。使他不能成其大事。來此已是驛中。不免假說商人之婦。隔窗挑引則箇。正是紅葉休題句，清猴可當媒。

兩頭蠻 一更裏敲。一更裏敲。風送鐘聲出晚譙。卸殘粧斜把熏籠靠。想起初交。想起初交。兩意相投漆與膠。戲鉤魚把我肝腸釣。戲鉤魚把我用腸釣。黑夜了 丑 這非是蓬壺瑤鳥。聽餘音起鳳騰蛟。頓令人竟暗消。雖未覩如花貌。語句兒辨出多嬌。何不抱

抱琵琶。逢人、別去彈。也强似揞煩受惱。也强似擔煩受惱。

兩頭蠻（廿）二更裡敲。二更裡敲。花影橫窓月轉高。淚珠兒不覺腮邊掉。獨坐無聊。獨坐無聊。步出香閨偷眼瞧。望將穿不見才郎到。望將穿不見才郎到。

黑夜了（丑）向只道天台路杳。如咫尺便是藍橋。恨無絲繫赤條。狠把我冤靈弔。害相思怎樣開交。假緣女臨河。我無由駕鵲橋。不能勾穿針乞巧。不能勾穿針乞巧。

兩頭蠻【旦】三更裡敲。三更裡敲。你在誰家醉舞腰。趁風流別戀人年少。負我良宵。負我良宵。夢破簷鈴鐵馬搖。瀝朦朧頻把心肝叫。瀝朦朧頻把心肝叫。

黑夜了【丑】情似多情蘇小。訴衷曲動我心苗。是桑間婦可挑。惱殺人縈懷抱。舌尖兒勾引風騷。何不攤簪前來。郵亭宿一宵。儘風月鸞顛鳳倒。儘風月鸞顛鳳倒。

兩頭蠻【旦】四更裡敲。四更裡敲。一下下槌胸苦怎熬。影唐形止有孤燈照。窻戶如刀。窗戶如刃。賺我河邊

拆了橋。全不顧却被傍人笑。全不顧却被傍人笑。

黑夜丫（丑）你那裡憂心悄悄。俺這裡意攘神勞。好教人空打熬。不住口頻頻叫。綻破了一點櫻桃。你若抱璞藏珠。終身沒下稍。勸你回頭須早。勸你回頭須早。

兩頭蠻（旦）五更裡敲五更裡敲。跡似楊花撒野飄。山盟瞞不過靈神廟。和你開交。和你開交。狠性丟人人始拋。再不信你這虛圈套。再不信你這虛圈套。

黑夜丫（丑）數點殘星破曉。未黎明穴隙難瞧。恨春深鎖二喬。坐待旦心焦躁。透骨髓心痒難搔。可憐妝嬌

當年。形孤賦雉朝。願廝守同諧到老。願廝守同諧到老。

清江引（旦）五更敲罷天將曉。脩竹啼棲鳥。風飄繡帶輕。露濆金蓮小。我一靈兒被他勾去了。（丑）天已明了。開門看來。見介（旦）跪介（丑）你這婦人。好不達理。我駿馬勞頓。在此安息。你絮絮叨叨。攪我一夜不睡。是何道理。（旦）奴家被薄情拋閃。無門控訴。對月長嘆而已。（丑）擡頭起來。（旦）擡頭介

江兒水（丑）呀。一覩如花貌。靈犀似火燒。我要收你。你

肯隨我麼。（旦）願隨老爺。（丑）姻緣夙世吾曾瞧。今朝邂逅卿來到。半推半就伊懷抱。（旦）只恐丈夫回來不便。要去就去了罷。（丑）低聲莫使人知道。若漏洩機關反做了驚蛇打草。

乖乖。你快上馬來。我瞞了左右。和你去罷。（旦）不會騎馬（丑抱上馬走介）

（沽美酒）坐雕鞍身戰搖。坐雕鞍身戰搖。對昭君馬上嬌聳動雲鬟壓翠翹夯文君司馬挑。挈西施范蠡逃。不想憂愁都成歡笑。駕羊車西郊瞻眺。共鸞余南窓

寄傲。俺可。斷絃琴，續膠可調。合歡杯與饒可邀。咏，元

下陳。寵專房，同歡同樂。（正）

四喜記

弄月

花心動〔旦上〕翠被生香。被流鶯喚回瑣窻春夢。嬌眼正酣迷醒雲鬢鬅鬆。繡裙移步金蓮小。愛取花欄橫凭肩峭寒行遍百花芳徑

宿醒未解宮娥報道。別院笙歌會早。試問海棠花。昨夜開多少。妾乃韓夫人是也。喜得百花爛熳。不免喚出小紅翠紅。同到後花園中。賞玩一廻。小紅翠紅那裡

天下樂（貼小旦上）（貼）忽聽窗外喚小紅。月痕[illegible]簾櫳。（小旦）玉人何事驚春夢。知是芳心戀曉叢。（合）[illegible]衣寬欲褪瘦怯五更風。

小紅孳紅帕頭。（旦）起來（貼小旦）小姐。如今天色未曉餘寒尚在。喚起我二人。有何使令。（旦）喚你二人。別無甚事。如今花園百花開放。和你二人同去遊玩閑蕩。（貼小旦）小姐。正是青春易過。佳景難逢。請先行。我二人隨後。（如夢令）（旦）門外東風何早。昨夜海棠開了。門峭五更寒。人倚闌干清曉。鴉噪鵲噪。悵問落花多少

蜂蝶紛紛鬧曉風。惜花春起看芳叢。誰家酒散笙歌罷[illegible]閣羅幃睡正濃。

（二犯朝天子）繡閣羅幃睡正濃。悄悄春寒透夢初醒。（貼）小姐。那枝頭鳥兒叫得好。（旦）綠楊枝上亂啼鶯。聽得賣花聲。忽聽得賣花聲。被他驚醒起春情。把芳心早驚。（小旦）小姐。那花開得鮮豔。（旦）見花枝笑臉相迎。（貼）小姐。前面雨來了。且到牡丹亭上躲一會。（旦）看催花雨晴。把六曲闌干凭。門掩花陰靜。徙倚遍牡丹亭。徙倚遍牡丹亭。緩步穿芳徑。（貼）小姐。這大風保的

輕狂（旦）曉風輕。曉風輕。教奴鸞鏡畫眉畫不成。
（小旦）小姐。那花紅也好。待我摘取一枝過來。（如夢令
（旦）花覆鞦韆影裡。翠袖雕闌斜倚。纖手探花枝。弄落
一天紅雨花氣花氣薰透滿身羅綺。曉起看花遊徑
行南圖二月雨初晴。鶯聲喚起尋芳徑。鸞鏡畫眉畫
不成
（前腔）鸞鏡畫眉畫不成手撚花枝艷。罷曉妝。（貼）小姐。
你的繡羅裳也香了（旦）小紅。正是花香襲繡衣。百花
薰透繡羅裳春晝長（貼）小姐。你看那鶯燕都飛來在

粉墻上。（旦）只見紫燕黃鸝飛來。在粉墻花前翠袖飄揚。（貼）小姐。你看這海棠花。與荼蘼花。真開得好。（旦）愛只愛荼蘼共海棠。花壓闌干上。羅帶風中颭。行步步綺羅香。行步步綺羅香。（貼）小姐。你看那蜂蝶逐人忙。（旦）粉蝶相親傍。引蜂狂。引蜂狂。笑他閑逐東風為甚忙。

（小旦）小姐。天色已晚。月兒又上來啊。如夢令（旦）深院月明清影露下瑤池風冷。斗轉與參橫。人在梧桐金井。夜靜夜靜。坐愛不知更永。花下歸來香滿衣。多情

猶自戀花枝。忽看月掛梧梧上。庭院沉沉玉漏遲。

【前腔】庭院沉沉玉漏遲。【貼】小姐。看那月兒圓得好。【旦】碧海氷輪上。月正圓。畫闌斜倚。對嬋娟曉粧殘。【小旦】小姐。只管在此玩月。怎不去睡。【旦】教奴家貪看清輝。繡床懶眠。【貼】小姐。夜深了。身上寒冷呵。【旦】夜深玉露涓涓透羅衣。觸寒人在瑤臺畔。宿鳥驚初散。畫閣巳更闌。畫閣巳更闌。寶鏡臨粧面。轉堪憐。轉堪憐。教奴家坐對梧桐樹影偏。

翠紅。你把金盆。盛些水來。【小旦】水在此。【如夢令】【旦】寶

月碧空纔展。玉手金盆新盥。孤影落清波。手把廣寒團轉。休嘆休嘆。人與姮娥不遠。花正芳非月正圓。人間天上兩嬋娟。貪看碧海飛金鏡。坐對梧桐樹影偏。

【前腔】坐對梧桐樹影偏。露冷瑤堦靜。月正明。小紅。你兩人擡水架過來。（貼）水架在此。（旦）金盆玉手弄輕盈。瀉銀瓶。（小旦）呀。小姐金盆內。也有一箇月。（旦）只見孤影清波。相看有情。桂花玉兎雙清瑩。依依玉京。仙掌驪珠迸。水月光相應。小紅。你二人拿定這金盆。待我把手捉住此月。纖手把廣寒擎。纖手把廣寒擎。（貼小

姐。月兒走在中間了。（小旦）正是水中捉月。費盡心機。

（旦）轉覺冰輪正。漾清濵。漾清濵好。似水掐銀盆弄化生。

（尾聲）賞花時月半晴陰。玩月樓臺似水清。但願得人月團圓。花枝照眼明。

沉香亭上百花新　燕子樓前玩月明
惟願年年花月好　朱顏綠鬢共青春

阻約

【石榴花】（旦上）總幾玉漏。展轉動人愁。思量起。覺合羞。適纔月到中庭。如今月又西斜了。傍孤燈暗數更籌。玉簪兒敲斷鳳凰頭。出乖露醜。我想那宵之事。豈是出家人所爲。因見潘郎入寺出來。那句溫存。因此上出乖露醜。這事兒屈落了他人後。我想潘郎與我好比做那件來好。比似園內之花。墻外之蝶。未採其花。眷戀不捨。旣採其花。飄然而去。冤家。想作宵雨約雲

期。今番做鳳流鶯愁。

前腔 生上 秋來月下，恨殺那人蜀。見介 呀。原來你在。常一見小生，歡天喜地。今日歡無半點。愁有千般。爲甚事淚雙流。武陵人抱悶悠悠。夜深沉不餌魚鉤。我心中暗愁。旦 愁什麼。把人丟下就是。生 這話兒好教我寐不遂。我在姑娘跟前，千方百計得到此間。今日所爲何來。實指望楚雨巫雲，怎反做綠慘紅愁。

旦 我想未得之時。如珍似寶。到如今情還未久，便這般丟人。罷罷（罷罷早些開交早些開交）。

笑顏回從今後。從今後。休想那風流。一霎時忽地攪纏。你來說就來。不來就說不來。哄人怎的。耍人怎的。覓家。（丑）奴家。黃昏獨自。直等得月轉西樓。你本是得意無情漢。那有真心到我身。當初指望交情好。誰知好後便忘。沒將人便丟。那些箇見你情見厘（打生掌）（介生）陳姑。非是小生故意來遲。走到半路。却被狠心姑娘沖見。他強留我同到禪房。他說我一面打坐。你一面看書。待我入定了。可就寢。因此纔得轉來。非是故意來遲。望乞陳姑恕罪。說（介旦）背介我只道他為

着甚的而來。看他雙膝兒在我的跟前。心下何忍呢。看他愁模樣堪愛々小憐。定不是將沒作有。定不是將沒作有。起來罷。（生）陳姑。笑一笑。纔好起來。（旦）我不會笑。（生）陳姑不笑。我一世不起來。（旦）冷笑介（生）自古道冷笑無情。我一發不起來。（旦）多情反被無情惱。為你冤家想殺人。怎當初雲雨會陽臺。忍教他雙膝跪塵埃。這還是姑娘心狠。奴家見窨奴家見窨待奴家向前去。笑顏開。喜盈腮。喜笑顏開。畢竟去。畢竟去攙扶我那冤家你便起來

扶生起（介）

前腔（合）一月隔三秋。鴛鴦結牢鎖心頭。新紅一瓣。臺靈兒都被他勾。何曾下口。莫忘了燈下鞋尖瘦。我若是浪蝶狂蜂。須教做裾馬襟牛。

尾聲　從今莫忘神前咒。今夜裡情難罷手。怎能勾問一箇更兒。和你相聚久（摟旦下）

整威

大齋郎（淨扮張癩子上）白飯餕。一條鰍。無鱗討箇粉骷髏。一朝花發把人偷。匾匾出醜。好教拷打做蜒蚰。（內）蜒蚰只怕烏龜。（淨）烏龜呵卩氣。蜒蚰就縮退。（內）這等你是烏龜了。（淨）老哥[illegible]哥。你若討了這樣老婆不怕你不做烏龜哩。（內）承教[illegible]亦教了。（淨）呸。小子精怜氣。白日撞邪祟。呸。我討老婆冤家來奏隊。纖毫懶動手。諸般都不會。煮飯像麻糊。煮粥似臭湯。替他摋馬

子。替他掃房地。若是些些遲。頭皮都扯碎。索性人物好。甘受惡滋味。兩奶像搭袋。兩腳似踏碓。前門跎搭頭。後面鷄冠痔。倭子到城邊。只消他殺退。賽過襄陽砲。夜夜只撒屁。城門都震開。倭子稱千歲。朱家水布褲。我穿沒人替。昨宵正月半。寺裡去遊戲。若論拐婦人。和尚稱爲最。要知山下路。問我過來輩。多分着他手。教我沒處置。着實打他娘。方顯我威勢。在那裡（旦內應介）這狗癩。又見鬼了。（淨磨拳介）哦。哦。你來須仔細打你一佛鑽上天。二佛鑽出世。投河不得投。縊死

不得繿。挂起做〻索。放下做頭睚。痛弈一齊發。天網

纔得濟。我張西橋。站在人前。坐在人上。脫膊上走得

馬。羊山上數〻不數二。實是一條好漢子。誰想討了

朱買臣的妻子。我昨日不在家。同着一顆歪剌。去各

處寺院裏。問那和尚討茶喫。天那。天那。這和尚是好

惹的。張西橋。張西橋。不道你的老婆落在這個圈兒

裡。今日叫他出來。打他一千。弔他一年。方顯得做不

把勢的有殺手裡。婦 一邢裡。快來。快來。

〔前腔〕旦上 往事休回首。沒巴臂難消白晝。一身落泊

水中鴎。（嘆氣介）拋琴換瑟。接木移花。鵲屋藏鳩。（净）藏鳩搬鳩。打做蹺蹊。（旦）蹺蹊蹺蹊。賞你龜頭。（打净頭介）（净）咳。這是我平日引壞了他。待我整起威來。（唱介）虎。（旦）唬。（净）呵呵。（旦）呵呵。（净）阿也。阿也。你做婦人家。要曉閨門規矩。那許你胡行亂走。作歹爲非。（旦）唗。平白尋死的狗癩。你青天白日。撞見落水殤亾了。請箇有法的道士。來袪遣袪遣。纔好。（净）沒髮的和尚。好如有髮的道士哩。（旦）這怎麼說。（净）你昨夜去看燈。尋那箇和尚。去做上門買賣。好好招出真情。我到替你隱瞞做

箇腸眼烏龜。你若遮掩不說。我要冲撞了。莫恠莫恠。

【旦】呸。可惜你娘。不幹這樣營生。便幹這樣事。怕你肚揣了不成。【淨】阿約。阿約。氣死我也。【旦】氣死了。又去嫁一箇好旣。【淨】罷了。罷了。

【金落索】妝胎做女流。只把閨門守。你被那箇主見誤了。這分人家姓張。【旦】曉得你是張瘌子。【淨】不比朱家任你沿街走。【旦】這遭老攢走一走你看看。【淨】你看你看無端。鬧寺門。惹光而。盍那光頭了不休。【旦】你那疏得。【淨】和尚叫做色中餓鬼。色中餓鬼妝驕擺。這樣主

見。尚且不放清過。愚下粗臂也上釣鈎。方纔市上回來。人都道。（旦）道什麼來。（淨）你同和尚纖絲絍。（旦）纖絲絍。怎麼說。（淨）你想一想。（旦）我想不來。（淨）說你是一張機子。（旦）啐。你家娘。你家姑姑嫂嫂。姐姐妹妹。到同和尚去纖絲絍。（淨）鎖日裡撲粉搽油。招王傾人前掑。前腟。（旦）你臉臍臭蝨生。（淨）匾匾到是香的。和尚有些光棍氣哩。開一開看。（旦）夾着黃牙口。（淨）阿約。阿約。（旦）不要不識高低。（淨）曉得高的是牌樓。低的是糞窖。（旦）野鳥文禽。自是原非偶。（淨）遲了。遲了。（旦）狗嘶你饕滛

老婆不過。那箇教你來粘手。淨也不曾來餓你來。旦終朝筭米數較柴頭。養不過長裙及早休。淨到時我早休。旦天那。指望有箇出頭的日子。脱離虎口冲豹尾。撇却窮酸又撞死囚。淨喫。好罵哩。旦咳。左右想不出好來了。不如死二。一雙眼合在荒坵。淨死不成哩。旦又沒箇兒女牽挽。天那。怎生禁得惡儽儽。掩面哭介淨吊介旦阿也。不好了。淨不好了。蒲你喫箇鯽魚湯旦反了。反了。隣比人家。救我性命。淨隣比人家。那管閑事。旦地方。地方。張癩子打死人。淨你看你看。還要

無狀。（又打介）今日要你認得張西樓哩。（又打介）（旦）狗癩。放我下來。（淨）不要說一箇纖軟婦人。那鐵硬的石頭。逢着我老張這雙辣手。都變做荳腐一般了。這番罵狗癩不罵了。（旦）還要罵。（淨又打介）

節節高憑他硬石頭。造牌樓兩傍獅子咱聲說。誰能彀滚繡毬。張開口。兩條螭虎如龍鬬。百般花草如錦繡。（合）打你婆娘嘴要投。不愁搗杵不歸月。

前腔（旦）將奴性命留。再三求。（淨）這番何如。（旦）從今不敢先發兇。（淨）做什麼。（旦）爲會鬬。（淨）怎麼待我。（旦）兩意

披剝箕篙。淨唬得手段了麼。旦這番利害都撇㵼。淨

夜來危麼。旦上牀不敢輕咳嗽。淨又打介合前

旦罷西橋饒我性命罷。淨認得張西橋了麼。旦認得

了。淨不許叫張西橋。旦要叫什麼。淨叫親丈夫。旦親

丈夫。淨要叫親親丈夫。親哥哥。旦親親丈夫。親哥哥。

尾聲親哥哥穩便休閃手。淨旦放下來。旦做死介淨

死了麼。叫擔瑪碑背去燒了。旦阿約。打得我皮開綻

隨淨有殺手麼。旦哭介我那朱買臣那淨罷了。罷了。

今夜三箇做頭騅了。旦吟殺我半世和他作對頭。

淨你想前夫好處。我後々只是打哩。旦便饒我罷。淨我親親老婆、再不打你了。若再打你。手上生箇西瓜大的疔瘡。旦我走不得了。淨扶介自今以後。我和你如魚似水。夫唱婦隨。你不可罵我。我不可打你。快快活活過了千年。又作區處。你且進去了。旦哭淨扶介恩愛兩夫妻。旦傷心不覺悲。淨如今曉得了。旦早知燈是火。淨飯熟已多時。你走不得。抱你牀上去罷。抱旦下

試節

【桃花浪】（生上）春日融和。撚指如梭。賞芳辰正好吟哦。猶心討論。奮志磋磨。一寸光陰休錯。

爲學如登萬仞山。層崖險處小心攀。前途儘有無窮趣。只在功夫不斷間。今日與衆朋友遊翫。就閣。不免挑燈。讀一會便了。

【駐馬聽】陋巷規模。樂道安貧吾所欲。每加工夫百倍。朝耕二典。暮耨三謨。六部貨與帝王都。却不道書中

自有黃金屋。（合）着意磋跎光陰瞬息休虛過。

（前腔）白飯香蔬淡食其中滋味多。每對青燈黃卷。今晚可旋只見雙吐金蓮。想是預報我連科。一朝榮膺享天祿。却不道書中自有千鍾粟。（合前）

（睡介）魁星舞驚介

（前腔）獨坐吟哦。呀。我只道是妖魔鬼怪。原來是踢斗魁星來映吾。只見光輝燦爛。助我神思揚我文波。一朝僥倖呵。堂堂後擁與前呼。却不道書中車馬多如簇。（合前）

被魁星耀滅孤燈。無光可讀。

〔前腔〕影隻形孤、又有明月穿窗來作吾、如此高興處月恍疑似登臨月殿。手攀丹桂。身近嫦娥。一朝榮居相府結絲蘿。却不道書中有女顏如玉。〔合前〕

〔旦扮金精上〕麗水生來色燦然。雙南價重世相傳。八卦位居乾兌地。五行數[illegible]居先。奴非別者。貴若金精是也。塵埋數載。未得出現人間。天庭見賈禹鈞。陰騭浩大、注他五子富貴、劝奴試他長子寶儀、果德行渾全、賜他二品當朝、今宵變成形投來書院、倘問姓

齊奴是金精拆名朱青。右子金濕爲千金小姐。（見生）介（生）呀。夜靜更深。小娘子因甚到此。

【降黃龍】（旦）迷失桃源。奴只因難覓天台。蓬萊仙苑來此荒郊曠野。後箇綠户。朱門。都是花街柳巷。（生）何不投宿酒店。（旦）難言。汗顏腼腆。到如今四顧無門。沒奈何只得强投書院。望矜憐積德施恩。願君去鰲頭穩占。（生）聽言。曾聞聖賢。男女授受不親。理當別遠。（旦）豈不聞柳下惠之事乎。（生）須效魯男子閉户不納。不學柳下惠坐懷不亂。（旦）可效顏叔秉燭。（生）更闌燭盡燃

殘。怎如魯顏叔秉燭天明，漢雲長接光待旦。早回旋。我本是美玉無瑕，怎受青蠅之玷。（旦）幸然天假良緣，月白風清，斗明星燦。乞畱一宵，無可報答。朱顏秀謝望君家美目青盼。（生）避嫌瓜田李園。（旦）那是日間，如今黑夜，何人知道。（生）豈不聞天知地知，你知我知。念卑人三畏存心，四知常念。勸你早回旋。我本是美玉無瑕，怎受青蠅之玷。

（旦）既來之，則安之。况今宵夜，雖無燈燭交輝，可

【啄木兒】幸有風和還月正圓，風月情懷非偶然。古云

咨至罷琴書。我與你對清風弄琵調琴。臨皓月跨鳳乘鸞。（生）小娘子。有弄玉[illegible]之思。念小生非蕭史相如之輩。請早回。莫使玉簫聲斷。行雲散。念卑人難允相如念。（合）自古佳人遠別嫌。

（旦）雖夜投奔。四顧無門。幸遇君家呵。

（前腔）正是天意緣。人意堅。天意人情渾兩全。不敢求百歲于飛。只願效銀河七夕之交。賜玉樓一夜之歡。

（生）我非牛郎之輩。此非銀河之所。織女枉自停針線。休爲鸞豈爲鴛鴦作。（合）前

[illegible]是何方女子。姓甚名誰。夤夜投奔尋[illegible]

歎（旦）奴家莊金雙名水青。號為千金小姐。[illegible]

針指工夫詩詞歌賦。無不通曉。（生）女工是你本等。豈

把詩詞歌賦解。你一盤（旦）不棄嫌。將扇為題。隨問一

曲。玉骨冰肌。韻不奇。形也相宜。體也相宜。清風明月

兩依稀。影也相隨。靜也相隨。（付扇與生介）（生看介）素

紈空自出天奇。動由吾兮。靜由吾兮。乘風步月入秋

闕。歎樂仙姬。冷落仙姬。（生看介）（旦）還早。夾要成對。請

莫推辭。（生）月明星稀。今歸斷然不雨。（旦）天寒地凍。此

宵必定處霜（生）決不成。（旦）待奴也出一對。子女並扇

偶合人間之好（生不答介）（旦）君子好差。伊出對。我就

對。我出對。伊不答。何也。（生）你有心對我。我無心對你。

（旦）既不答對。奴有自扇一柄。浼君與我寫詩一律。（生）

這箇通得。（旦）這詩不可直寫。要首尾相聯。式如明月

團圓之象（吟詩介）吟客遊時芳草翠。碧荷香處賞亭

停。停盃且染霜毫筆。筆東呵來遣興吟。（生寫詩介）

鏘鍬兒（旦）豈不聞詩詠雎鳩。君子好逑。奴本是玉葉

金枝。休猜做殘花敗柳人家。婚娶呵。還要封羊奠鴈

求媒媾我今做了。衒玉求售。我與你雙雙一對阿好似魚比目還並頭。君子。如今出不得你了。事到頭來不自由。正是樹欲靜風不肯休。（生）說那裡話。我堅白守。磨涅無由。誰知我至誠至德。無聲無臭。我是禹門浪裡錦鰲頭。你緣木怎求。小娘子。休錯了念頭。莽非張敞筆。何郎手。空自沒來由。讀書人。反面無情勸你休則索罷休。（旦）君子聽剖。奴今出乖弄醜。那箇不如我到此。玉石難分。薰蕕有冝。流下。斷頭話。若是赤繩繫足不成就。央娶去白頭套頭。那時節難免池魚怨。

林木憂則怕事到頭來不自由。你欲休那人不與你

干休。〔生〕語言不投激得我[illegible]。[illegible]手呼你去。不肯去。只恐反做了月缺花殘珠沉玉剖。〔旦〕你到約我前來

〔生〕咱有何憑據。又無紅葉題詩返御溝。何爲引誘。我這仲舒堂。休作何氏樓。莫待事到頭來不自由。得好休則索早休。

〔寄生草〕〔旦〕君子。你旣不是引誘我。何故與我聯詩句臨風月鼓瑟琴。〔生〕有何憑據。〔旦〕你只道調情答對無憑信。扇面上詩是伊親筆訛。私休則可。到官阿。任你

儀通尸舌難分辨。到不如上和下睦兩同諧。婦隨夫唱相厮稱。

前腔 生 在你賣弄丰情性。難動我鐵石心。你那嬌鸞雛鳳相調引。俺這裡心猿意馬牢拴定。勸你收拾閑手韻也。不是青年秀士親筆証。還是你紅顏女子多薄命。

旦 背介 看此人女色不動[illegible][illegible]不苟取。不免指破他前程大事。不日洞房花[illegible][illegible][illegible][illegible]不肯諧親事[illegible]受此扇。留為後驗